神州日報

本館設在上海四馬路望平街

THE NATIONAL HERALD SHANGHAI

六百零四號共大小三張

計售大洋壹分肆釐

光緒三十四年十一月初十日

本報增加五日畫報廣告

本館定報例

今日本報第二張告白面載有美國名家偵探小說鳳鳳一種閱者注意

本館發售各種新書

海豐縣之特色

戚君虞琴鑒

信義儲蓄銀行緊要廣告三則

津浦鐵路南段購地局告白

日本文學士 西洋史 有八編譯

商辦粵路遵律展收二期股銀普告

初等國文典

新式礦物學

神京日報出版預告

安徽優級師範學堂第二次招生廣告

商務印書館

本館廣告

小說一種

特別告白 一等告白 二等告白 三等告白 頭等告白

間加插畫 增刊

舊昌明公司股東均鑒

王襄丞 小宋 敬告昌明公司舊股東諸公均鑒

昌明合資公司廣告

僕年甫三旬而遊學美洲之日萬里長征風濤突遇一身是病醫藥俱窮後幸服透魯士人體滋養料得愈忽已二載於茲矣邇僕病愈南旋而此藥近悉亦已行銷中國上海棋盤街萬國大藥房特約經理發行且價亦不昂每瓶僅需洋一元較外洋每瓶售二先令所增無幾回憶此藥愈疾之奇因戲作寓言小說一篇錄呈萬國大藥房主人一哂倘或登之報端藉供衆覽未始非醫林佳話也

寓滬支那霍八駿彥伯氏稿

萬國大藥房照登

海狗腎汁壯陽廣嗣金丹

交通銀行股廣告

論說

嗣皇踐阼頌言

昊天不惪。降鞫凶於我邦。大行皇帝旣崩。御今 嗣皇帝遂由潛邸入纘大統。寅緝丕基。當漢方多難之秋。斯須之間。百官族姓。咸得宗主。今爲登極之第一日。獻曝微忱。盎然其不可已。敢進頌言。以迓國家之盛福。

自古繼體之君。以沖齡而紹大業者。皆在守文之世。然亦必有元輔重臣以爲相導。今憲政方始。饗孺九年之期。億兆喁喁。舉以爲緩。不及事。且 兩宮殂落。萬民哀痛之餘。又復中以疑撼。是不可不先設議院。集天下之聰明材智。極深硏幾。論定適宜之憲。收欲渙之人心。鞏無疆之國祗。存亡絕續。關於此時也。比年以來。立憲改革之號。喧於中外。然實際之進行。終不得不謂之濡滯蓄疊者。世宗皇帝當軍務倥偬之日。墾於政府之延緩。別設軍機大臣以速行政。逐有軍事民政混於一途之觀。外人不察。乃疑我國制治純以至粗至野之壓力用爲出治之原。甚非立憲之通法也。雖夫責任內閣必有議院爲其監史。始可完成責任之義。故曏者之日。遂巡顧却。不敢驟然更始。是以 兩宮大行。主懋虛懸之日。遂不得不用。 監初成。慮建立攝政。此其通制。固不背於立憲制度。顧鑒觀於今日時勢。與前此行政重要之故。紛不可不急更始。以立負責任之內閣。成有紀之政體也。即因議院未設。而循責任之權宜。但使確遵去年預備明詔。庶政公諸輿論。以輿論之是非左右。爲內閣功罪之依歸。則固一反掌間。可以振衰而挈領矣。

且立憲政體。君權行動。實寄託於內閣總理大臣。故是非功過。悉有所歸。堯舜桀紂之稱。將從此而永永消滅。君主之身。乃轉尊嚴神聖而不可犯。（若依舊制。則孔子且以勿欺也。而犯之爲人臣之盛德。而曲臺所記亦謂事君有犯無隱。皆微言大義也）夫如是。則今臣有攝政王以署理君權。自今以後。 嗣皇踐阼。攝政王之職任。將仍以伊周之成法待遇之乎。此中出入消息。所關甚巨。一有不當。易啓覬覦。而擁國本。且近日以 皇太后懿旨處決大事者。又開其漸矣。政出多門。甚非國家之福也。謹按 大行太皇太后所以能三次垂簾。削平大難者。以 大行太皇太后聲勞於外。洞悉民隱。自非一切之皇太后所可倫比也。今若措置不愼。將蹈元代之初。乃馬眞太后與定宗皇后相將臨政之覆轍矣（參考陳桱續通鑑及元史后妃傳自見）夫元室此時。九年無主。而卒不亂者。實賴拖雷監國與他宗王宿將夾輔之功。然其勢亦岌岌。是可監於往事者也。 嗣皇登極以後。未達成年。清淨無爲。居諒闇之日。則三年不言。當就傅之時。則恭默思道。一切國政。悉遵兩宮顧命。胥統於攝政王。勿衞虛名而受實禍。則凡國家前途無疆之福也。因是爲頌。以敢告於僕夫。

電傳閣抄

十一月初九日

奉天承運皇帝詔曰。我大清誕膺天命。景治重熙。仰維太祖太宗 肇造鴻業。世祖奠定之基。聖祖世宗高宗仁宗宣宗文宗穆宗。聖聖相承。功崇德茂。逮我大行皇帝。臨御天下三十有四年。宵衣旰食。勤求治理。上 顯孝貞顯皇后 大行太皇太后慈諭。簡任親賢。擴綏區夏。維新政治。中外同欽。方期登祚延洪。及時布憲。迺聖躬弗豫。於光緒三十四年十月二十一日龍馭上賓。欽奉遺詔。祗遵大行太皇太后懿旨。以朕承繼穆宗毅皇帝爲嗣。並兼承大行皇帝之祧。入承大統。神器至重。責在藐躬。朕自維沖齡德懼弗克勝。顧念列聖詒謀之詳。大行皇帝付託之隆。勉抑哀思。恪遵成命。於十一月初九日祗告天地宗廟社稷。即皇帝位。以明年爲宣統元年。以迪前光。永綏多福。撫黃圖而纘緒。宣紫綍以頒恩。所有事宜開列於後。

一在京在外諸王以下至公等以上俱加恩賜

一內外自公主以下至格格各加恩賜

一內外滿漢文武大小官員俱加一級

一內外大小各官除各以現在品級已得封贈外凡升級及實任者著照新銜封贈

一文官在京四品以上在外三品以上武官在京在外二品以上照現任品級各蔭一子入監讀書

一內外文職自四品以下武職自三品以下降革留任及扣俸罰俸處分准其開復

一各直省儒學無論府州縣衞俱於宣統元年以正貢作恩貢次貢作歲貢

一每府州縣衞各舉孝廉方正暫賜以六品頂戴榮銜以備詔用務期採訪眞確毋得濫舉

一歷代帝王陵寢孔子闕里及五嶽四瀆等祀應遣官致祭者照舊例行

一官吏兵民人等有犯除謀反叛逆子孫謀殺祖父母父母內亂妻妾殺夫奴婢殺家長一家非死罪三人採生折割人謀殺故殺眞正人命蠱毒魘魅毒藥殺人強盜妖言十惡等眞正死罪不赦外軍務獲罪隱匿逃人亦不赦外其餘自光緒三十四年十一月初九日以前已發覺未發覺已結未結者咸赦除之有以赦前事告訐者以其罪罪之

一各省軍流人犯查明到配三年實在安靜守法及年逾七十者釋放回籍

一各旗籍內務府及五旗包衣人等屬侵貪挪移一切賠罰應追銀兩實係本人家產盡絕者查明准予豁免其分賠代賠以及牽連著賠者一概豁免

一凡官員因公賠罰等項而其子孫先代祖父著賠者查明豁免

一旗營官兵有因出征及被災借支俸餉者免其扣還

一滿漢兵丁有曾經効力行間因被傷年老開任者除例得優恤外查明酌加恩賚

一各直省有同堂五世及親見七代者除例賞匾額外查明各加恩賚

一天下之本農爲重各府州縣衞果有勤於耕種務本力作者地方官不時加獎以示鼓勵

一除五旗包衣佐領下披甲人等不貲外八旗滿洲蒙古漢軍護軍披甲人等馬步軍各賞一月錢糧

一軍民年七十以上者許一丁侍養免其雜派差役八十以上者給與九品頂戴九十以上者給與八品頂戴百歲以上者給與七品頂戴百二十歲以上者給與六品頂戴百歲至一百二十歲以上者均仍題明給與建坊銀兩

一各處養濟院所有鰥寡孤獨及殘疾無告之人有司留心以時養贍無致失所

於戲丕基寅紹。敢忘兢惕之思。既續辰凝。實賴勛襄之佐。爾諸王文武大小臣工。其各矢公忠以弼予沖人。用固我國家億萬年無疆之祚。布告天下。咸使聞知。

寶座

本館專電

圜邱太廟及兩宮梓宮均告祭（九日酉刻北京電）

醇賢親王園寢另行告祭（同上）

今日巳刻攝政王抱嗣皇帝朝覲皇太后午刻由毓慶宮出登殿升寶座攝政王旁立扶持羣臣朝賀皇上畢即拜賀攝政王（同上）

理藩部奏達賴請旨朝賀奉旨達賴無庸朝賀貢品准呈部查案給賞（同上）

東交民巷各公使館升掛中國及本國國旗慶賀（同上）

學部諭督學局飭各學堂一律升掛龍旗停課一日誌慶典（同上）

內務府奉皇太后懿旨頤和園工程均即行停止（初九日戌刻北京電）

貽穀定案發台大赦減等（同上）

郵部收回郵政議定郵政總局仿照京漢鐵路總局辦法派監督一員總稽查一員由部員中選派（同上）

東督又有被參消息（同上）

郵部飭川漢鐵路總理川路工程仍由宜萬開工（同上）

樞府昨電駐日使胡惟德速查明士官學生畢業時刀傷監督案情主嚴辦（同上）

劉廷琛前摺探確請尊崇攝政王禮節除奉旨申飭外并交部議處（同上）

皖路查帳員汪彭年昨日到蕪（初九日未刻蕪湖專電）

周總理以公司糜費飭暫停發薪水俟查帳定章後發給並裁冗員（同上）

小說

短篇 **新中國之大紀念**（嘔）

昨天晚上新皇帝登極的喜詔電傳到上海。我們幾個人正閑着無事。大家團坐在一處。互相談論這登極的典禮。朝賀的制度。忽地有某君插口說道。這些繁文縟節。我們且不必攷究。但是像今日這樣的慶典。我們生平還算是第一次際遇。大家今日從新皇帝登極的事體上想出一件古今未有的特色來。永永傳爲中國的大紀念。豈不好麼。於是衆人都道好好。有的說道。皇帝幼沖。親王攝政。如古代的周公。本朝的睿親王。都是皇帝的伯叔行輩。現今皇帝登極。却是本生父親攝政。這乃是古今所未有的。要算得一件特色了。有的說道。自古皇統相傳。左昭右穆。現今皇帝承繼穆宗毅皇帝爲嗣。并兼祧大行皇帝。這也是古今所未有的。也要算一件特色了。某君道。這件特色何嘗不是呢。但是我覺得還有一件。眞眞是前無古後無今。剛剛給我們及身際遇一次。這才要算得獨一無二的特色。要算我們中國一個空前絕後的大紀念。諸君還願聽麼。衆人都道請說請說。某君道。今日的皇帝登極。與從來幾千百個皇帝的登極都不同。古來幾千百個皇帝登極。都是專制皇帝登極。今日的皇帝登極。却是中國第一個立憲皇帝登極。可不是千古未有的特色麼。衆人都說妙妙。某君又道。還不止此。現今的皇帝是丙午年誕生的。宣告立憲的詔書也是丙午年頒佈的。現今的皇帝便算與立憲同體同年。豈不是上天要扶助我們中國立憲。特地降生的這一位皇帝麼。現今皇帝的年齡尙在幼沖。中國立憲的程度也還幼稚。將來立憲的進步。與皇帝的春秋同時增長。皇帝萬歲。立憲政體也萬歲。皇帝萬萬歲。立憲政體也萬萬歲。今日皇帝登極。可不要算中國立憲的一個大紀念麼。衆人都說妙妙。我那時聽了。更是手舞足蹈。稱善不已。某君便向我說道。足下既然許可這幾句話。我便要借重足下的筆墨。依着這個意思。做幾句短詞。刊登明日報端。也算我們報章上一個大大的紀念。

女子初級師範兼中學堂第三班師範招生

學科 修身 歷史 教育 算術 經學 理化 國文 博物 中外地理 法政 英文 中外歷史 圖畫 唱歌 體操 手工 家政

資格 品行端正國文清通粗知算術身體強健年在二十五歲以下十八歲以上

開課 明年正月下旬

名額 師範五十名

納費 膳宿每年三十圓各種加學費十二元六元分上下兩學期開學時預繳

年限 五年畢業

考期 十一月初十至三十日

報名 本校及某處

上海只有盈湯弄橋南居昌記隔壁北京路石庫門一家發兌 近有仿造混售職者認明地址外埠郵局最妥

專治哮喘氣急百試百驗

廣東彭壽堂獨秘哮喘氣急斷根丹功立神速力可當場試驗治愈者不下千萬人矣〇立止哮喘洋金花每盒一角 雙料二角

[illegible]

海外稀奇 鏡面箱 英國

礦務公司聲明廣告

●華僑電賀新皇帝登極

要聞一

新嘉坡商會致農工商部電云商會全體叩賀嗣皇帝登極乞代奏新坡商會

三寶壟商學會致農工商部電云新皇登極謹叩賀乞代奏三寶壟商學會

梭羅商會致農工商部電云叩賀新皇帝登極乞代奏梭羅商會

南洋張京堂等致軍機處電云燈南暨南洋日𨑨商學界華僑等叩祝嗣皇帝登極請代奏

●日美協約正式文件

文匯報云頃承本埠日總領事小田切君送來日美協約正式文稿係日本駐美大使高平子爵與美首相羅脫往來之件茲特登錄於後

▲高平子爵致美首相文

大美國首相羅脫大人閣下敬啟者前蒙數次會議互表意見均以日美二國在太平洋彼此均有僻處遠地領土有鞭長莫及之患二國政府鑒於同一協力互相護助不獨鞏固二國往日舊好並能增進世界平和本大臣承帝國政府之特命將所擬以下條欵大旨呈請核准

一 兩國政府意在鼓勵自由及平和發展太平洋商業

二 兩國政策係專注保持以上境內現狀全無佔據領土之意并保守各國在中國商業實業均等主義

三 兩國因此決意互保在以上所限境內各該國領土

四 兩國決定保守各國在華之利益用平和政策保全中國獨立及領土完全并各國在華商業實業均等待遇主義

五 設有意外之事破壞以上現狀及設上所界說之均等主義則兩國須彼此照會定斷合宜之辦法

以上五欵如合貴國政府之意請即核准不勝感禱之至

▲美首相復高平子爵文

大日本國大使高平大人閣下謹復者今日接得來文解說兩國在太平洋之政策並以協力互助有兩國交益之功與本大臣所見相同不勝欣幸合行訂立簡章聲明兩國在遠東政策本大臣對於此事甚爲歡迎茲特代表政府核准以下辦法（見上文五欵）

●法俄日德四國文電

十月二十七日法巴使照會外部云頃奉本國大總統來電二則係唁問貴國嗣皇帝及申哀慟大行太皇太后大行皇帝升遐之國電茲本大臣接奉之下恭錄原電將譯漢轉達攝政王之前爲荷可也須至照會者附原電二

大法國大伯里璽天德敬致電於大清國嗣皇帝陛下驚聞大行皇帝龍馭上賓朕同深哀慟淵思朕與大行皇帝友誼敦篤悼惜之情尤切自不言而喻其太皇太后遺囑入承大統之懿旨敬諳悉矣

大法國大伯里璽天德敬致電於大清國嗣皇帝陛下驚聞遭大事大行慈禧端佑康頤昭豫莊誠壽恭欽獻崇熙太皇太后仙馭升遐朕同深哀慟惟思中法睦誼夙敦自必哀感無極

覆電云大清國大皇帝致謝大法國大伯里璽天德接奉來電以朕皇考大行皇帝龍馭上賓錫以親切唁詞備徵友誼敦篤接閱之餘實深哀感特此專電覆謝惟鑒察焉

大清國大皇帝致謝大法國大伯里璽天德接閱來電以朕皇祖母大行太皇太后仙馭升遐錫以親切唁詞備徵友誼敦篤接閱之餘實深哀感特此專電覆謝惟鑒察焉

十月二十九日俄廓使照會云茲欽奉本國大皇帝致貴國嗣皇帝覆電內開忽接嗣皇帝國電驚悉嗣皇帝猝遭皇考大行皇帝龍馭上賓聖祖母大行太皇太后仙馭升遐之大故嗣皇帝知朕同深感慟并同深哀悼大清國國民遭此閔凶並知嗣皇帝入承大統朕心頗深欣幸理宜致賀並祝嗣皇帝福壽無疆政治吉祥朕甚望我兩國久有睦誼益永敦篤以致兩邦人民均享幸福爲盼等因奉此本大臣相應恭譯照請貴王大臣代爲入奏可也

致謝日本國國電大清國大皇帝復謝大日本國大皇帝陛下據駐劄貴國使臣胡惟德電奏以朕之皇祖母大行太皇太后朕之皇考大行皇帝升遐承貴國宮廷素服二十一天又據電奏二十八日使館受弔大皇帝大皇后特派親王王妃代奠等因接閱之餘備徵睦意周摯朕心實深銘感特此電謝惟鑒察焉

覆德國國電大清國大皇帝致謝大德國大皇帝接到來電以朕之皇祖母大行太皇太后朕之皇考大行皇帝升遐錫以親切慰唁之詞接閱之餘備徵情誼懇摯哀感奚名敬念大行皇帝與大皇帝夙敦友睦欣[illegible]承大統自[illegible]邦交[illegible]電覆謝惟鑒

●海外臣民電唁大喪

要聞

十月二十五日農工商部收新加坡商會電兩宮晏駕僑民哀痛由會分電各埠商學界停市停課以表哀思乞代奏新加坡商會叩

十月二十五日農工商部收望加錫商會電兩宮升遐僑商舉行哀禮乞代奏望加錫商會全體叩

十月二十六日農工商部收三寶壟商學會電兩宮駕崩哀痛致唁乞代奏三寶壟商學會叩

十月二十六日農工商部收雪梨華僑全體代表人葉炳南鄭蕃昌等電驚聞大行太皇太后大行皇帝鼎崩哀號無涯懇代乞奏致唁澳洲雪梨全體華僑代表人葉炳南鄭蕃昌叩

十月二十六日農工商部收酒水商會電大行太皇太后大行皇帝龍馭崩僑民哭痛成服乞代奏并電示遵制酒水商會叩

十月二十七日農工商部收梭羅商會學堂電大行太皇太后大行皇帝鼎崩乞代奏唁懇梭羅商會學堂叩

十月二十七日農工商部收安班瀾商會電大行太皇太后大行皇帝駕崩僑民哭臨成服乞代奏安班瀾商會叩

十一月初一日收駐俄薩大臣致外務部電本日午刻在館受弔俄主遣宮內大臣代弔各部臣各使臣暨官紳等恭詣几延前致敬盡禮並道唁忱具徵邦交敦睦謹電聞蔭卅

十一月初一日外部收駐德孫大臣請代奏電本日在館敬謹設奠德皇德后遣員來弔首相外部均親來弔各公使紳商人等來者不少到者均在神牌前行鞠躬禮容狀答謝特此電陳致德皇國電遵即譯送請代奏寶琦卅

十一月初一日南洋張京堂等致軍機處請代奏電國遭大喪燈南暨南洋日𨑨學界華僑等同深哀慟請代奏

十一月初一日澳洲華僑呈外務部請代奏電驚聞大行皇帝大行太皇太后俱崩哀慟無極乞代奏弔唁澳洲美利濱華僑叩

●間島問題之結果

唐少川專使與日本外部決議中日重要問題探其大略如下（一）間島公認爲中國領土（二）中韓界境亟宜詳細劃清（三）韓人在間島無論何處有旅居之權利（四）韓國於間島設立領事中日兩國均須允認（五）日本國有在該島創立一切天然之實業至中國力足時仍可收回自辦（六）中日合辦吉長煤礦及次康門鐵路

●通飭不許外人干預訴訟

江督近札行各關道謂前奉外務部咨稱外人干預訴訟殊失主權前曾具奏並照會各駐使允認禁阻在案現當改良法律之際深恐遠近各省仍不免此等情形用特再行申明嗣後各問刑衙門務各確守權限毋稍徇從其有倚恃外人故違國法者立即從嚴懲儆云云

●各海關稅務司之更動

日前稅務大臣咨北洋大臣云據署稅務司申稱竊查奉天稅務司一缺前曾飭令吉林署稅務司克勒納兼署茲查有廈門關稅務司包羅「英國人」堪以調充是缺克勒納即令回吉林署任所遺廈門關稅務司之缺查有拱北關稅務司威禮士「德國人」堪以調補未到任以前即飭該關署稅務司超等帮辦綿嘉義「日國人」暫行代理所遺拱北關稅務司之缺查有該關二等帮辦賀智蘭「英國人」堪以暫行代理俟揀選稅務司有人再行充補又據騰越關稅務司梅樂和呈請給假回國當經准如所請所遺之缺查有山海關二等帮辦卜富師「英國人」堪以代理又金陵關稅務司施德明因病呈請告退亦經准如所請所遺之缺查有總司署郵政副帮辦戈瑠時「德國人」堪以派往署理未到任以前即飭該關超等帮辦署理「德國人」暫行代理又萊州關稅務司一缺曾飭已調重慶關署稅務司超等帮辦阿其蓀暫行代理茲於八月二十日具文聲明俟揀選有人再行充補茲查有甌海關稅務司師範西「英國人」堪以調補未到任以前即令管理萊州貨厘稅務司阿拉巴德「英國人」暫行代理阿其蓀即飭赴重慶署任所遺甌海關稅務司一缺即飭銷假來華之超等帮辦包來翎「英國人」前往署理未到任以前即飭江海關二等帮辦沙博思「英國人」暫行代理又據大東溝署副稅務司四等帮辦小泉士之丞請假當經准如所請茲查有銷假來華之三等帮辦江原忠「日本國人」以派往大東溝分關經理一切除分別申照外申請鑒核施行等因前來除分咨外相應咨行貴大臣查照轉飭該關道知照可也

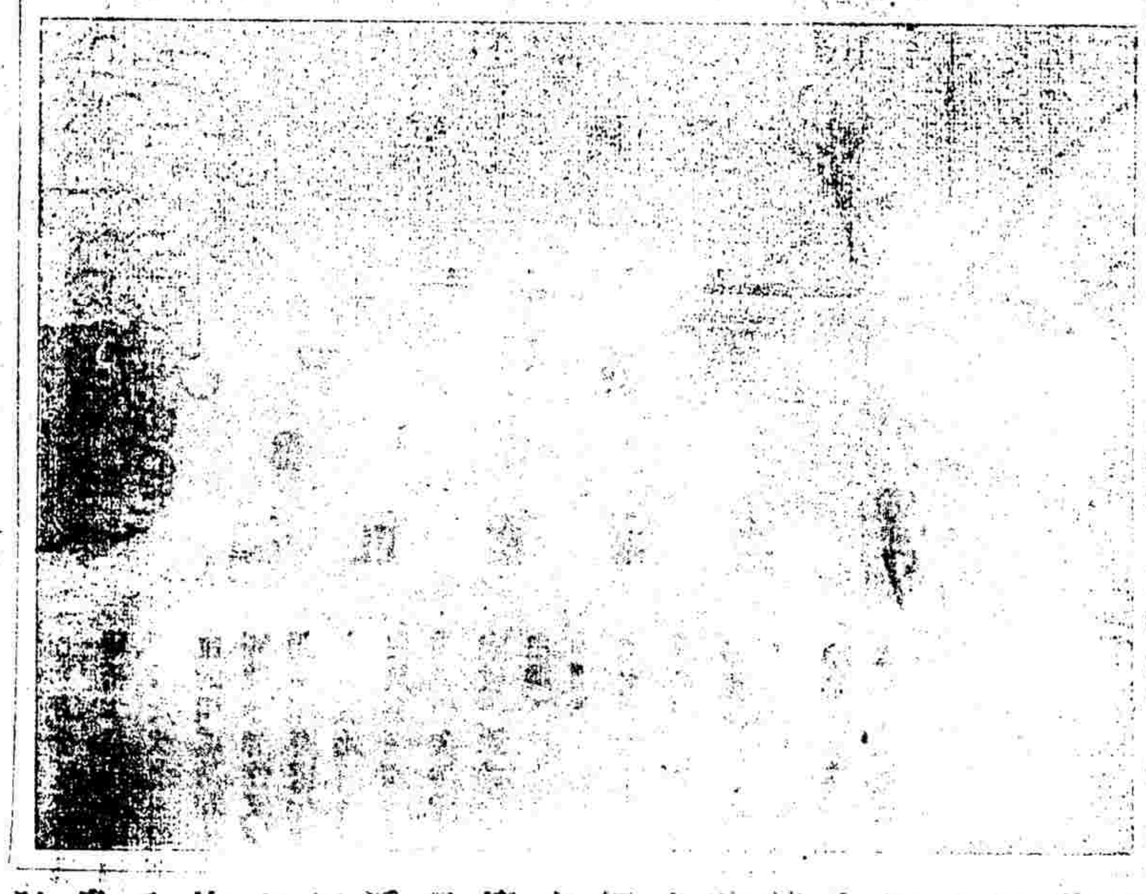
午門

●江督致軍機處代奏電

江督致軍機處請代奏電云頃據上海預備立憲公會鄭孝胥等公電稱大行皇帝大行太皇太后相繼升遐普天哀痛泣籲兩次顧命均以籌備立憲年期爲言薄海臣民感入骨髓嗣皇帝寅承大統必繼志述事爲孝攝政王公忠亮節海內欽仰必能弼贊聖謨伏願節哀順變飭戒臣工懔遵遺詔以慰天下之望謹乞代奏等語又上海澄衷學堂電稱大行皇帝大行太皇太后先後賓天奠名哀痛仰惟嗣皇帝仁孝至性遭茲大故尤願自克惟是紹承大統艱鉅是膺伏祈勉節哀思以維庶政普施教育振我皇基上以慰先太皇太后先皇帝未竟之志下以副薄海臣民之望謹電詞恭慰聖孝伏乞代奏等語謹查該兩電均出忠愛之忱求達於上聞敬請代奏端方叩

●滬上慶賀登極彙錄

昨日午初初刻皇上登極之期午前本城文武各衙門咸將孝白一律除去更換紅彩紅燈大小東門內文明各商舖亦將[illegible]暫除十點鐘滬道蔡觀察率同本縣李大令海防查司馬參將楊參戎守府徐守戎城汛周千戎學師杜廣文公共廨員寶明府巡警總辦汪觀察及三廳等各員咸穿朝服齊詣萬壽宮行三跪九叩首禮禮畢返署仍換素服午後觀察等復率同文武在洋務局接見各國領事官滬局道賀

英讞員寶大令暨李王兩襄讞隨同滬道以次各官赴萬壽宮朝賀外並由商會傳知各商號於午前十時暫除素綵等件[illegible]分別除去午後一時爲止仍下半旗仍更素式駐泊浦江之各兵艦及各國領事署亦均同時懸旗誌賀

英讞員寶大令昨因 嗣皇帝登極所有應行禮節特出紅示曉諭本署通札率屬都通行各省電開本年十一月初九日午初初刻 皇帝登極屆時各衙軍督撫率屬朝服行禮畢仍易素服[illegible]轉行本外務部電是日屆時外人來賀應以吉服接待禮畢仍換素服如有升旗鳴礮之處照章答謝飭即遵辦各等因奉此除分別移行照會外札飭遵照合行出示曉諭租界紳商軍民人等一體遵照

巡警總辦汪觀察先期諭飭各路正副巡官自十時至十二時各巡警一律改換紅色肩章局門口換掛龍旗紅綵十時一刻爲局巡官各隊隊官均詣總局隨同總辦參事各科科長課員等更換吉服向北行三跪九叩首禮並命屬隊軍樂隊奏樂十二時後仍一律更易素服

吳淞口南石塘及獅子林等三砲台並淞滬營徐統領奉省吏電文 新皇帝登極應一律更換吉服結彩升賀並率各該砲台管帶在本營禮叩升砲致敬在泊淞口興華艦之北洋兵船及三夾水口所泊德國與英兵艦於初九日均扯彩旗滿船鳴砲以賀新皇帝登極之禮

淞鎮復旦公學及淞小學校於初九日更換白彩爲紅色懸燈並假課一日

●閩省鹽政近聞

閩省鹽車奏銷每年僅三十萬兩曩者鹿廉訪署鹽道時有漁配及溪海兩口將鹽價每觔報至一兩餘本年略爲整飭現經確實調查近來海價甚廉每觔僅賣至六錢現鹽倉所買新鹽其爲富足又聞建寧府浦城縣各鹽務極爲頹敗云

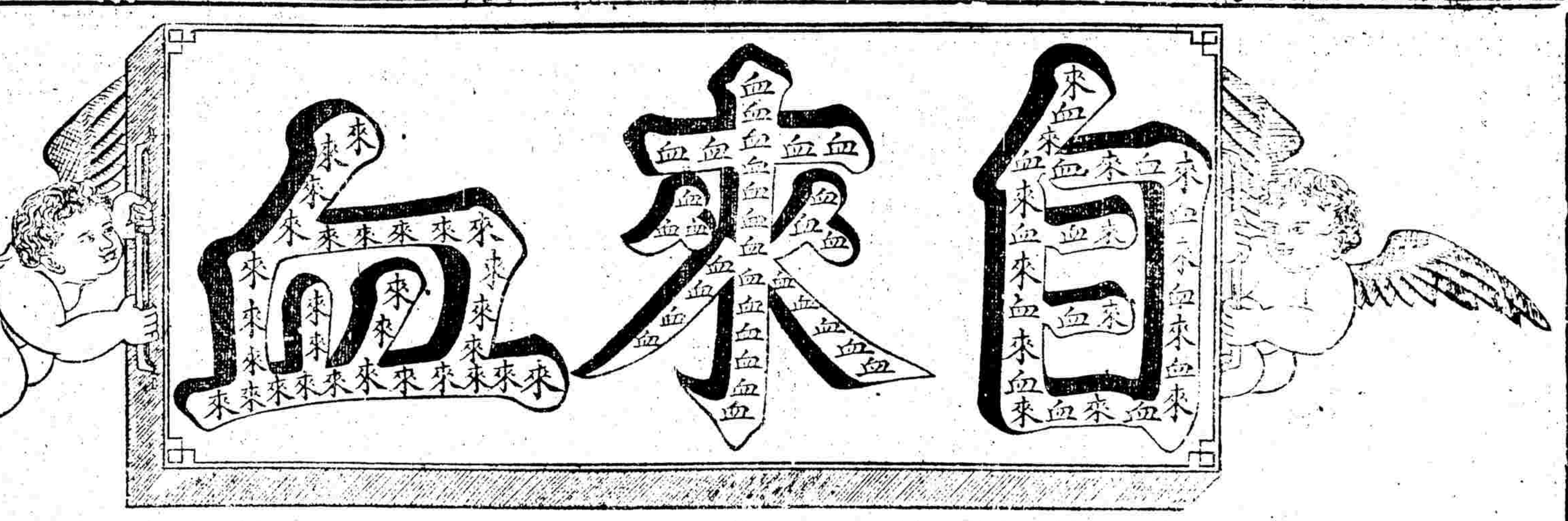

自來血不得為效

一國之衰在於民氣、民氣之衰則在於血氣 [illegible]

如英國倫敦之皮皮台根百餘年之大藥廠 [illegible] 數百萬打 [illegible] 之能力也

試驗法

世界開明萬事非有確實之證佐則斷不能道其實 [illegible] 必能增紅 [illegible]

體重半磅 [illegible]

七日即有功效 [illegible] 走一里而亦不覺心跳突氣喘之證 [illegible] 故補血即所以補腎 [illegible] 精水必濃血濕 [illegible] 更有可試驗者乳母之乳水必能增濃三倍 [illegible] 自來血能多 [illegible] 則每月調勻 [illegible]

血液之最易試驗法也

[illegible]

小瓶一元 大瓶二元 一打十二元 [illegible] 函購原班回件

總發行所南昌江西 [illegible] 北京 [illegible] 四川成都 [illegible] 及各大藥房 奉天 [illegible] 山東 [illegible] 鎮江 [illegible] 南京 [illegible] 蘇州 [illegible] 杭州 [illegible] 寧波 [illegible] 溫州 [illegible] 百歲坊 [illegible] 江 [illegible] 梁日初 [illegible] 武昌 [illegible] 巷 [illegible] 廣東 [illegible] 香港 [illegible] 新嘉坡 [illegible] 沙市 [illegible] 能 [illegible] 比

●總發行所上海四馬路老巡捕房對門青花石三層大洋房五洲大藥房

政界學界注意注意 南洋 政務洋務學務鹽務新軍巡警 文武官員 [illegible]

[illegible]

中國偵探小說（三大案）

[illegible]

中日學校招考豫科第二學期插班生 [illegible] 通啟

[illegible]

備能常備一箱可保一家無肺疾勞傷之患

助肺呼吸香膠

最靈妥 最滋潤 順氣平 喘止咳 嗽化痰 為水功 效快速 斷根極易

助肺呼吸香膠主治效能 [illegible] 因人的 [illegible] 肺健了呼吸勻了 [illegible] 也好起來了 [illegible] 胃口 [illegible] 是萬不可不吃的 [illegible] 力助 [illegible] 呼吸勻 [illegible] 內 [illegible] 之精液 [illegible] 自變為痰 [illegible] 肺體既壯則長

大自速 [illegible] 小箱 [illegible] 打四十元 [illegible] 大箱四元 [illegible]

總發行所上海四馬路老巡捕房對門青花石三層大洋房五洲大藥房

確是效果

上海四馬路 中英大藥房 總發行唐製

補血葡萄酒

請看是何效果

葡萄本是佳果因他汁內含有補血資料、故西國把他釀酒、男女飲之一般都有好處、這種唐製葡萄酒、也就是補血的但透酒卻比尋常更好乃從西國定造而來酒醇極輕、並無醉性又配了許多補血液健脾胃、壯身體的珍貴藥品經唐醫生親自製成、故功力非同小可、滋陰血虧的人常服此酒血就自然旺了、現有真憑實據、假如有人面白無華、形寒肢冷或癆疾之後元氣大虧、但服此酒不消幾時便會轉變宛如換了一人又如室女經閉、乃是極大症候、但服此酒、月信自通、不至成癆、婦人經水毛病、或赤白帶下、不能生育、但服此酒、一二瓶都會好的、並且即能成孕、把是血虧的、一定尚 [illegible] 諸吃茶的 [illegible] 都有人試驗 [illegible] 房發行三載以來、銷數極旺今年已銷去數千打之多、現備各 [illegible] 酒是更帑時了、記得新名詞凡是試過有效的、都 [illegible] 列位男女同胞、試了這補血葡萄酒、纔曉得確是效果呢○價金每瓶一元每打十元外埠各本分舖各藥房及新聞報館均有發售

上海四馬路

中英大藥房 總發行唐製良藥 外埠各藥房均有發售

[illegible]

風之尤為神效 安平肝胃氣痛 調和土木使其 氣血康健尤能 開胃食消積滯 病能助消化之 普治諸般胃病

[illegible]

皆必由痰而生 痰因肺氣胞失 其功用而呼吸 追促發此喘嗽 最妥靜速除痰 喘嗽自平並治 一切頑痰怪病

[illegible]

無猛烈之性 能以通為補益 百病叢生此丸 血必發虧而致 不通腸中積滯 大便艱澀者服

[illegible]

[illegible] 易 [illegible] 取數片服之 [illegible] 可

[illegible] 一盒二角

鍾 [illegible] 立止 [illegible]

[illegible]

有更改之單

寄	何處輪船	日期	截止時刻	
漢口 [illegible]	香港	初十日	上午十點	
廣東	又		下午三點	
煙台天津	新關	又	晚九點	
廈門	河口	又	又	
山頭		又	又	

寄號信件應於所限時刻前一點鐘送交郵政局

郵政 [illegible]

送上	海	[illegible]
以上	逢禮拜日於上午十一點下午三點鐘	
卜掛號信件應於限時刻前一點鐘		
長江交郵政局		
寄往各處輪船日期	晚前九點鐘截止時刻	

[illegible]

十一月初九日進口輪船

博多丸	由門司	郵船會社
弘濟	由長江	郵船會社
北京	由寧波	太古公司
遇順	由煙台	招商總局
美順	由長江	美最時洋行
湘	由廈門	太古公司

十一月初十日出口輪船

九洲丸	往神戶	日清公司
南陽丸	往長江	大阪商船
鳥	往六臘神戶	郵船會社
江裕	往長江	招商總局
江天	往寧波	招商局
立大	往鎮江	立興洋行
新濟	往天津	招商總局
奉天	往威海	太古公司
海口	往牛莊	太古公司

十一月十一日出口輪船

錫和	往長江	怡和洋行
張家口	往牛莊	太古公司
北京	往寧波	招商局
鄱陽	往長江	太古公司
博多丸	往新加坡	郵船會社

十一月十二日出口輪船

大福	往長江	日清公司
岳州	往香港	太古公司
大通	往長江廣東	太古公司
日陞	往煙台	怡和洋行
永利	往廣東	怡和洋行

十一月十四日出口輪船

北海	往牛莊	太古公司
連升	往汕頭	太古公司
財生	往汕頭香港廣東	怡和洋行
景星	往香港	怡和洋行

時事小言

今日（初九日）為皇帝登極之第一日。皇室之新統緒自今日始。朝廷之新政局自今日始。國家之新氣運自今日始。後此一般之人民之新希望自今日始。新政治新事業新改革新建設自今日始。

然則今日者。中國亘古以來所未有之一日也。何也。古代皇帝之登極。專制君主之登極也。今日皇帝之登極。立憲君主之登極也。

猗歟休哉。新世界之有新中國自今日始。新中國之有新政體自今日始。新中國之新皇帝。增進我新國民之幸福。振起我新國民之文明自今日始。新中國之新國民。鼓吹我新皇帝之郅治。潤色我新皇帝之鴻業。亦自今日始矣。（臞）

要聞二

●各省諮議局事件彙紀

▲甯蘇諮議局合併之議

孟楊兩君致函甯屬總會辦主張甯蘇合為一局張季直殿撰覆書亦表同情

▲直隸諮議局籌辦處章程

宗旨 第一條 本處專掌籌辦諮議局創設事宜俟諮議局成立後即行裁撤

職員 第二條 本處事屬創辦關係全省要政應派布政使提學使按察使鹽運使天津道津海關道監理其事并委專任職員照章經理均禀承總督核定施行其應派職員如左 一總辦 一總檢察 一參事 一科長 一科員 一司選員 總辦總檢察參事科長由總督委派科員司選員由本處詳請委派

分科 第三條 本處分為二科如左 一文牘科 撰擬公牘檢存文件 一庶務科 管理雜務兼司會計

職務 第四條 總辦商同監理各司道總理本處一切事宜 第五條 總檢察掌檢察關於選舉一切事宜 第六條 參事參預本處事宜 第七條 科長商承總辦率同本科科員辦理本科事宜 第八條科員商承本科科長分任本科事宜 第九條 司選員分赴各府直隸廳州為該屬士紳講演諮議局選舉章程并帮同地方官籌辦初選複選一切事宜分期籌辦 第十條 諮議局定限一年成立所有調查選舉等事應計期分辦預定如左 一講演章程今年九月初十日起 一調查選舉資格今年十月初一日起 一選舉人名冊告成今年十二月初一日 一宣示選舉人名冊[illegible]三[illegible]一日 一行初選舉明年五月初一日 一行複選舉明年七月初一日 一諮議局立明年九月初一日

經費 第十一條 諮議局籌辦經費暨各屬選舉經費由本處預算詳請總督指撥

附則 第十二條 本章程以奉文之日起為施行之期

▲蕪湖士紳公擬調查易知

一此次調查係奉旨特辦事件今日查有選舉資格將來被選舉人即列其內明年九月省城諮議局成立為議員者即有與聞政事之權

一每鄉由縣尊照會調查數人會同該處紳董按戶調查限一星期竣事將調查名冊送事務所轉呈監督

一城廂內外限三日調查清楚商界寄居由監督移請商會總理選派商董數人隨同本籍商界調查員按戶挨查

一每一調查員送調查易知一紙諮議局章程一本並選舉草簿投票人名簿一本

一調查竣事後由事務所派人赴各鄉復查如有遺漏五日內准由本人來所請補更正

一選舉冊載明合格五條不必完備凡與章程有一條合格者即有選舉權可以入冊

一寄居各戶必須在十年以上其營業資本與不動產湊有萬元者乃有選舉權

一選舉人名簿編列字號不可遺失調查竣事一並交還事務所存查

一調查員遇地方遼闊力難徧及可邀該處紳士協助或告知事務所添派萬不可草草完事遺悞忽略

一遇有仕商出遊在外或其人他往未歸須向其家人或隣右族詢明始末凡有一項合格者即須載入免致疏舛

一調查員過交界隣境易致遺漏重複須帶該處保正將界限劃清認真考覈毋略

一調查員夫馬茶點由事務所商請監督按日供給應傳喚之地保鋪役量其勤惰酌給薪資特不可倚地保差役為耳目致生弊竇

一調查事務關係重大章程如有疑義可到事務所公同研究萬不可意為進退

一諮議章程中有剝奪選舉權八項及停止選舉權五項特提出附后以便省覽

一調查員須逐村逐戶事事查實一經含糊揑載例准指駁控告追經復查除名調查者即有失察之咎

一此次調查仍照前次勸學員分鄉分區每鄉應設投票所若干處俟調查竣事後由事務所商請監督辦理

一調查後應用之選舉票簿及投票櫃須調查實數造冊申送後請由上台給發

一此次調查竣事接續造冊申報辦理投票所投票事件屆期由監督派管理監察各一員稽查一切過時撤銷

一此次辦理調查投票各手續均係地方士紳應盡之義務除火食紙筆外不支分文

●直隸河工員紳之獎案

天津河間兵備道齊耀琳觀察昨詳直督請將本年子牙各河出力員紳酌優給奬奉楊蓮帥批前河間縣知[illegible]補知縣鹿濟熙准補南宮縣知縣調署獻縣知縣呂調元[illegible]准記大功一次河間縣知縣俞蘭元理署大城縣知縣邱鴻鈞准記功一次准補廣平府同知程鹿鳴准予調署優缺一次北河候補縣丞章壽增候補典史蕭士棻均准[illegible]首先拔署一次候補縣丞孫汝方丁惟棠潘樹聲署河間縣丞鄧昌麒候補主簿錢金壽候補從九馬增肆候補巡檢閻鳴臯鮑棨趙鴻勳均准予首先酌署一次仰移藩司查照註冊飭知代理河間縣知縣大挑知縣劉福昌等二十六員均准給五品獎札候補典史俞晉齡二十三員均准給六品功牌又南運河出力員紳候補直隸州知州章道華應准枚署優缺一次靜海縣知縣吳增鼎靜海縣主簿王先節均記大功一次河工補用巡檢署靜海縣典史路金鑑應准留署一次仰移藩司查照註冊飭知

清河道李觀察樹棠禀請本年春工防汛出力員紳給予外奬奉北洋大臣批本年修理各河堤工及防汛出力員紳自應酌給外奬以示鼓勵河工總查委員候補知縣譚寶珂應准首先酌署優缺一次在任候補知縣新雄縣丞張丞壽在任候補知縣蠡高縣丞戴爾田均准與酌署知縣優缺一次千里堤長防委員候補巡檢張景棠無深長防委員候補典史黃其訓雄縣容城協防委員候補從九趙思忠蠡縣協防委員候補典史章道綖均酌與首先拔署一次任邱千里堤協防委員候補主簿承照祁安博協防委員候補巡檢易家駒蠡縣協防委員候補巡檢薛廷槼均准予酌署一次即由道移會藩司查照註冊飭知

●東京近事

東京函云兩宮崩殂之信到時適值陸軍士官學校之試驗期勢難中止旋於西十一月二十六日舉行第五六兩期卒業式來賓為胡公使福島中將大谷大井兩少將山田戶山學校長等首由校長南部少將授與卒業証書其考前列之優等生七名則獎以賞品交由胡公使轉給次校長演說告別辭胡公使之訓辭與祝辭繼之是日因中國大喪至極靜肅學生者腕纏白布喪章後欵來賓於別室饗以茶果而散此次畢業者計第五期生九十七名（內步兵二三騎兵七野砲兵十一工兵十一輜重兵四 計第六期百九十三名（內步兵百十騎兵二三野砲兵三九工兵一七輜重兵八）合計二百五十四名

京都帝國大學第二高等學校醫學專門學校[illegible]學講習所染織學校等我國學生三十餘名自二十九日午前十一時於洛東百萬遍山內尊院舉行兩宮遙拜式各自休業一星期以表弔意云式場正面揭書皇清大行皇帝神之七字位牌又其前面有左開之雙聯茲錄之

帝德如天慟三十四年發憤為雄乃聖乃神乃武乃文大業未終鼎湖竟棄人間世

國恥可雪願二十一省和衷共濟自西自東自南自北中心誠服金滕永戴孺子王

九天閶闔開宮殿
萬國衣冠拜冕旒

（四川雜誌）自被日政府押收後該社中憤激聘請辯護士控於裁判所裁判官以該雜誌內容不應詆日本為賣淫國辯護士駁曰日本非賣淫國何以每年私生兒竟不可勝數耶此即可為確據裁判官無言以對因此該社遂獲勝 聞該社中人尚須要求損害賠償云云未知確否

●奉天近事

據居留奉天之某氏報告日本農商務省山脇參事官詳述該地之近況如下

▲流通貨幣 本地流通之貨幣以奉天省[illegible]造支那銀貨銀錢[illegible]之奉天手票為最其餘日本銀圓墨西哥銀圓馬蹄銀正金銀行牛莊手票等次之俄國紙幣亦有流通者然其中為一般市場通用之貨幣北支那銀貨並奉天手票各種寶貨市場皆依支那銀以為交易近來銀價頗見下落商況不佳各種貨幣之比價如左 牛莊正金手票每百圓換支那銀貨百零八九圓至百十二三圓 日本紙幣每百圓換支那銀貨百三十圓至百三十五六圓

▲東三省財政一班 現在東三省之財政極其支絀自總督徐世昌就任以來頗盡力整理財政然尚未見實效據聞本年十月奉天省在職官吏之俸給未經支給之額已上六萬而庫中所存之金額不過七百餘元然因官吏之請求給付刻不容緩不得已一時向官銀號借欵以為支拂云又因十月份收入不足為填補收入計向奉天居民新設家屋稅奈稅率過高省民皆反抗特派運動員至北京戶部請求中止以致一時閉店同盟罷市其結果由商務官吏出而調停始定稅率為一等商戶每月賣出總額一個月課百分之三其餘二等三等皆照此定稅其事始平

▲居留日人之商業 就商業上之地位而觀不及長春鐵嶺各都市不過有零碎之小賣額而己故如前日新開之三井物產大倉洋行等之販賣部今夏已中止目下如三井及其餘二三家從事豆粕之輸出外除有一二之土木業者皆為雜貨小賣商等惟小料理店目下頗多甚不雅觀合計市內及鐵道附屬地等共有日人三千人許居留於此

▲本地之外國人 居留本地之歐美國人不過五六十人目下開設商店者有十八家烟草雜貨[illegible]烟草製造所近擬新築廠屋可觀

▲本地之學制 學校有警務學堂法制學堂師範學堂女子師範學堂藝徒學堂實業學堂森林學堂講武學堂等總計四十餘所（其中小學堂念二所）皆有可觀全仿日本之教育法學科皆完備目下有日本教師三十餘人此外如本地之中國官吏中留學日本修法律政治學之卒業生亦有之

●薙髮匠要求生計

杭垣自國喪宣布後凡雜容優伶清音綵結等業無不大起恐慌而以整容匠為尤甚查城廂內外業此者多至七百餘店每店東夥以六人計其數已達三四千人坐食不能謀生無路誠非持久之道日前該業首傳集各帮日在佑聖觀公所提議約定初六日上午齊赴撫署跪香求為安插人數多至三千餘經文武巡捕諭令暫退候禀明撫憲請示奈人多口雜無可理喻幸府縣到場會同本營衛隊極力彈壓始行解散惟各帮中良莠不齊群聚省垣游手無業恐不免釀成事端云

蘇垣內外薙髮舖共一千餘人亦於日前開所會議即於初八日十一點鐘互相糾集各執長香馳往蘇州府衙門跪求何太守酌賞不能薙髮期內之飯日飯金以延殘喘何復雅郡守諭令暫退應候本府禀明撫藩臬台如何體恤再行傳知群店主人於是始出 聞各店主人分道返店午餐竟復互邀齊分往三首縣署跪求如前當沐趙吳王三大令飭令候示

●咨復銅元減折停鑄

度支部咨開通準司案呈准農工商部咨稱案據杭州商務總會呈稱查近日銅元充斥銀價日增錢價日賤各業貿易大受虧損外府縣已有將銅元折減行用雖省城尚未折減而市面岌岌恐難持久竊思官制銅元豈容私自折減但商民因迫於虧耗萬不得已而出此倘行禁止則有損商湖如不禁止又顯違定例事覺兩難急宜設法疏通以期補救爰邀齊眾商集議僉謂銅元原以濟制錢之窮嗣因餘利既厚各省紛紛開鑄支出數既多遂致供過於求現在雖已經停鑄仍復充溢即浙局亦多積存至今尚絡繹發兌且外省銅元時有輸入而完粉納稅及各項指輸雖另數亦概不收銅元失其信用以致價值愈賤勢難免於折減小本營生及手藝勞工其受虧為尤甚爭價罷工時有所聞現查京師及各省所鑄銅元均積存不少甚至奸商私造搀用重據禀却請通飭永久停止存局銅元暫行停發各項捐欵粉稅概准搭成繳納職會參核眾議均係實情呈請咨部核辦等情到部相應咨部查照辦理等因前來查銅元係當制錢行使其當十當五當二十等決無其減之理該省商民私自折減應行嚴禁完粉納稅雖另數亦概不收個各項 征收分別而論向係征收制錢不能不收銅元向來征收銀兩如何搭成應由該省自定章程飭屬遵辦該商會所請永久停鑄之處此時應毋庸議相應咨行浙江巡撫查照可也等因到本部院准此合行札飭札到該司立即遵照部咨所指各節迅速會同商務總局察酌情形妥議詳奪并即轉告商會知照

集虛草堂叢書甲集 此書集合通儒鴻著共十種校勘無訛刊印精雅都六十九卷裝念四冊賽連印本每部價大洋八元毛太印本每部價大洋六元因初出版欲廣流傳暫減售八折二閱月

周易費氏學 桐城馬其昶著守漢費直家法折衷十翼博采愼取義蘊宏大一掃支離穿鑿之弊取證新理推闡至精其論易之取象皆象其將變之幾尤發前聊所未發 二冊

尚書誼略 桐城吳汝綸著於訓詁名物攷證大義 期滿即照定價出售茲列目提要於下 大洋一[illegible]

桃花扇傳奇 曲阜孔東塘鑑部倘任所撰寫部慨勝國南渡君臣荒嬉自底於亡爰撰此書以寓哀感其徵引事實一以信史為斷雖末齣稍有裝點而用意所在正於一結發明以視他傳奇曲本無禆人心風俗者相去奚啻霄壤至詞曲之工兼擅南北之長更不待言顧舊部原刻難求海內久無善本坊版譌謬不堪寓目露雪堂主人曾以重價購得原刻本細加審校特倣初冰絲館還魂記板式刊於長沙鉛槧之精有目共賞當時印行無多久已售罄今主人復覓良工重加修勘此書叢完美白紙精印每部裝五大冊定價大洋二元暫減售八折二閱月期滿即照定價出售

寄售處 上海棋盤街文明書局 雙門底文明各分局 江寧官書局 京師琉璃廠漢口黃陂街廣州及狀元境李光明莊

小說

偵探小說　鳳皇鳥　卷上（續）

（美國磊克武原著）（本館譯）

蜜曰予固料爾決不利用鎗。爾固妄想生致予者。然乎。聶不答。蜜又曰爾所設陷阱良佳。予幾爲若虜。顧爾猶未及計予非力薄如爾者。乃可以尋丈之帶制使俯首帖耳也。然試問予若竟爲爾生致則將何以相處。聶曰咦此何必談。蜜至是乃旋身更覓一帶。重縛聶兩肘。然後大索聶身畔。將所帶兩手鎗。悉攫去內睨聶曰。爾將是物制人。寗弗便捷爾勠予臂。或股。或如擊蜜耶之使悶仆均無不可。而顧舍而他圖。聶克入會有呼爾爲笨伯者乎。聶曰予今誠可自號笨伯。蜜曰予素耳若爲有力者。名藉甚顧爾會遇力猛如予者乎。聶曰確未遇蜜曰予之力予可自信爲世界無兩者以蜜耶遇予猶有卵石之懼矧爲餘子聶曰此誠然。蜜因更自詡曰予之膂力生而即然。此乃遺傳之特質。爾試觀之言次隨舉一堅木椅。片片毀折之如摧枯拉朽。不費絲毫力。因睨聶曰如何爾能是乎。聶曰雖不若爾之敏疾。然猶能之蜜曰然則爾能爲此乎。言次以一手舉聶及所坐椅。起置諸案。聶曰不能不能蜜曰然則爾今服予乎。爾命懸於我手爾之生死。附屬於我愛憎之下。爾承認乎。前在立溪盲旅館。脫非耳目衆多則亦良易處爾。爾信乎。聶曰然予俱深信蜜曰是則大佳。予將與爾細談

第二十六章　援兵猝至

聶聞蜜臟欲與細談頗異之因問曰將何談。密曰即談爾事。聶曰予亦至乏味矣烏足談。密曰以爾爲剖解料則甚有味也。聶曰然則將與予談剖解事乎。密曰然。凡爲予俘虜者。必備嘗臠割之奇味。然後宛轉以入冥途。君知之乎。聶曰略知之。蜜曰然則懼乎。聶曰懼亦無謂密曰爾苟順我者則可望逾格之恩遇聶哂曰將何順。請姑言之。密曰予將絜爾至予居處。爾允設法從予乎。（未完）

治牙之聖

徐景文先生牙科中聖手也方今天演競爭之代無論何業若無特別之手段豈能占世界之優勝　先生少即出洋在美國費爾牙科大學肄習專科學業大考頭得最優博士文憑旋遊瑞意英法各國諸大名家考訂故於此得益三昧返國後懸壺上海醫愈奇難牙症少喜牙科非從醫學入手不可　先生既精學又得泰西牙科之秘鑰故其所收效果其上業此者有天淵之別去歲朝考出洋畢業生　先生復列最優等又可見其西學之純粹醫術之精深不徒牙科擅長也宜乎王公貝子顯宦富紳巨商閭秀賜額頌揚指不勝屈凡僕所言均有確實之證據豈阿好哉護牙數言以爲世之欲修牙補牙續牙鑲牙與及有一切牙患者告

龐萊臣　李占椿　李經方　劉問芻　李雲書　同啟　巳691

上海三馬路煉雲大藥房○秘製珠黃十寶搜毒丹○除花柳毒症極靈極妥極速推倒天下第一再無其二

包治楊梅結毒　此丹試驗第一妥速

上海妓林立青年子弟每爲淫毒所染以致楊梅下疳魚口便毒頻頻而作更被庸醫誤用升藥輕粉倒提之藥外形雖愈而其毒已入臟腑經絡之中逢春必發致有鼻爛頂穿遍身紅班甚至四肢破爛步履艱難俗所謂楊梅瘋也更有傳染妻妾子女或陽道已損嗣續攸關其害不堪言本局主人心存濟世覓得異人傳授靈驗秘方悉心考究再請中外名醫參酌妥速無弊名曰珠黃十寶搜毒丹此丹專治男女花柳一切毒症如小便腫痛陽物潰爛或爛去其半或毒氣內蝕上攻頭面或前陰所節骱不拘何等危險異樣重症只將此丹服下立刻止痛消腫利便降火搜盡遍身淫毒悉從大小兩便而出能保愈後永不再發倘男子陽物潰爛婦女陰戶爛穿再搽珠黃生肌散功能退腫去毒去腐生肌內服外敷仍可包復原形生育照常倘如不信可立保單以昭信實輕者二三瓶全愈重者一二料絕根永無後患每瓶洋二元每料洋八元○散每瓶洋一元○遠處信購郵政妥速○上海三馬路丹鳳戲館背後煉雲大藥房啓

立愈疝氣　天下第一　良方

世界上如有疝氣病○諸君購服此丸免受無窮之苦此係地球中秘極靈之方幸弗觀望自誤遠埠郵購原班回件

疝氣之症皆由寒濕阻滯陰氣凝結以致氣不宣暢血不流通遂有血疝氣疝寒疝狐疝水疝瘕疝等患其初陰囊腫痛小腹結硬繼則囊大如斗筋粗如繩痛不可忍步不能行若年久不治則真陰虧損其症尤劇雖不阻壽元則終身一世累矣本藥房擁在抱覓得百試百驗之秘方虔製此丸專治各種疝氣以及腎囊風等症每日早晚各送三錢立能消服去痛一刻時應手奏效初起之症一兩全愈雖至重至危年深日久之症服一料包可斷根與同業所售大有天淵之別○每盒洋一元每料抬兩洋四元○另製包愈小腸疝氣膏每盒洋七角○若多年之症必須膏丸並用內服外貼見效最速更奇者將膏藥貼上一刻時腹內氣鳴當勝○之寒濕由毛孔拔出下部但服消痛止且愈一切疾病

上海三馬路丹鳳戲館後　鍊雲藥房發兌　巳513

仙品鷺賓試驗治癡如神

京都天寶齋○眞正西藏馬寶治文武痴癲神效無比

馬寶能有的眞經云治痴癲第一對症本齋濟世存心不惜千金購得眞正以救世人其性能入心肝脾肺專治百藥罔效之症惟各種文武新舊癲狂發痴作呆以及痰羊癲錯心失驚服之最有奇效雖諸醫束手危險萬分只須一錢餘痴症無不立愈大凡染痴癲之症皆因痰迷心竅驚恐憂鬱心或功名未成或見色而痴或爲財而痴致染失魂落魄之症則自語自述大呼小叫弄文作武嘻笑怒罵此之症受累無窮世人如患此等症者請即試服一輕者二三錢重者二錢絕根最奇者愈後永不復發萬人天下第一除獨救命寶貝也○每分洋二元或購一錢照碼九扣另製天下馳名癲狂鎮心丸曾經試驗○雙料每粒一元○單料五角○上海二馬路中市西鼎新里京都天寶齋便是外埠函購原班回件　巳317

萬國九洲第一靈驗耳聾聖品

京都天寶齋○耳聾痼疾○我有神劑○服此立聰○不靈還洋

耳鳴耳聾痘耳痛等症本齋家藏良方屢蒙官紳試驗故出而濟世非徒漁利普治男女老幼久年初起一經服此二三匣立覺血氣調和呼吸靈捷也補眞陰生津液退浮火除邪熱雖十年念年舊症服此丸一料立見奇功極重久年老聾堅心服丸兩料無不復聰眞乃第一聖品每匣一圓每料六合五匣不靈包退還洋以照實信○另有八寶吹耳散如兩耳揖吹之即愈每瓶洋七角

凡患耳聾一症皆因腎水虧弱相火上炎或因憂火傷肝以致

上海二馬路西鼎新里第二石庫門京都天寶齋發兌　丙211

京都天寶齋◉天下馳名◉靈驗第一◉異人傳授珍珠八寶化毒丹◉包愈男女一切楊梅結毒包限全愈永無後患

京天寶齋　花柳經驗良方　毒門聖藥　愈人甚衆

此丸乃本齋獨得異人傳授良方重用眞正犀黃珠粉血珀極品上藥泡製煉成專治男女楊梅結毒橫痃下疳小便皮破腫爛一切毒門無論初起染久包可限日全愈如前醫不精服藥不愈或庸醫圖利不顧人之性命妄用輕粉升藥倒提丸等當時立愈乃毒氣內攻逢春必發四肢酸痛甚至鼻爛髮禿紅班起點皆緣毒藏筋絡且必染妻絕子其害非淺餘毒未淨其害不休此實藥者未得其法患者豈能安全今本齋不惜重貲修合濟世染者即將此丸服下立刻止痛消腫祛毒淨盡凡極重極危之症服藥一料立可全愈價廉至效足值當可掃盡骨內一切毒氣且能生育無害屢試屢驗百法百中輕者五天全愈重者數天除根倒提丸輕粉升藥雷癘火發凡有染此毒者雖諸醫束手危險萬分請常試之方知本藥房藥靈方眞之功也用搽此散立見拔毒去爛生肌止痛保復原形可仍生育稱子此乃第一奇方也○立愈珠珀五淋白濁丸價洋一元○鋪在上海二馬路中市西鼎新里口石庫門內便是遠埠託郵政局購寄信局作弊難靠

嫩面白肌香露

面黑如墨之人常搽此露竟可變爲雪白日本俚歌云能使烏鴉變白鷺帝國良方白肌露蓋膾炙人口久矣頂上生髮香油每瓶五角

此露清香潔白聞之可愛○市上劣品顯有仙凡之別朝夕搽面益處甚多○一能使面色潔白消除焦黃黧黑之氣所有雀班粉刺一掃而空○一能使皮膚非凡一○一能使皮膚粗者變細皺者滑○久搽不論何種面色皆可轉白○一搽面時兼以搽手則十指自然白嫩○一此露品料昂貴功效確實加以內瓶外盒裝飾華麗五彩燦然送禮最宜寄遠亦便信局多少可帶郵資自給○此露價每瓶三角三分四瓶一元二角每打三元三角新到發廉稻畑售報美界仁智里十三弄括打藥房發售

欽定大清會典事例預約券

（一）本書遵用大部新修原本縮印以免舛誤之病且適合政學兩界之用可爲一藏書樓永久之藏本◉（二）本書紙張精選本國上等連泗刷印務極清晳裝訂尤期完固全書分爲一百六十六本外裝梨木箱兩隻◉（三）本書定價洋六十元今設豫約券售價洋二十六元分三期出書先交定購者第一期洋十六元於己酉年正月底憑券先取大清會典六本二月底交第二期洋二十元取大清事例上函一箱計八十本三月底取事例下函一箱計八十本與前六本可取合成兩箱◉（四）本書之優美先印樣張一紙敬請惠購豫約諸君審鑒以後出版書中字體之大小皆以此爲標準　外埠加寄費一律酌分售處　北京義善源恆裕號　天津直隸官書局義善源票號　保定直隸官書局　山東官書局　山西晉書業學務公所　湖南官銀號　漢口南洋官書局義善源票號　河南商務局茹古山房　四川大清銀行順祥票號　貴州天順祥票號文明閣　雲南天順祥票號官書局　江西源豐潤號萬　甘肅學務公所協同慶票號　陝西學務公所協同慶票號　奉天圖書館　黑龍江學務公所　吉林學務公所　廣東源豐潤號　廣西官書局　南京南洋官書局　福建源豐潤票號　◉上海分售處集成圖書公司中國圖書公司◉總發行所棋盤街◉南洋官書局◉中國典制局啓

品福電燈公司遷移廣告

本行寫字間樣子房及工廠擇於月之初七日遷移至大馬路十七號與屈臣氏大藥房毗連　諸君賜顧請駕臨彼處可也

上海華通水火保險股分有限公司在南京設立分公司廣告

本公司貲本規元一百萬兩呈准農工商部註冊在案總公司設在上海五馬路十四號茲在南京設立分公司請宋雨棠先生爲經理專保房屋廠棧貨物器皿衣服一切水火險如蒙賜顧請與宋君接洽無不克己周旋也　上海總公司總董林叔臧李徵莊劉梯青董事李雲書王一亭倪錫疇李子川林蓮蓀樑心如經董李屑清孫泉標　內經理宋雨棠啓　南京分公司在李府巷寶善源號　甲1117

開設上海法租界大馬路東首吉祥街吉如里

海上獨一特別改良

玉津池汽水盆湯浴堂　廣告

冷熱汽水龍頭

特裝電光燈電氣風扇光臘四壁遍座清凉

上海　謀得利總公司　在英大馬路東首黃浦灘相近

頭等洋琴自行琴風琴手拉琴口琴多至幾百樣可包永遠不壞○軍營樂器戰鼓號筒笙簫笛一應全備三十年來南北洋軍營由小行號辦者早蒙嘉許

分設法界陳列所內

唱戲機器　普地球上爲第一之貨比戲檯上更響　京調梆子哭笑小曲俱全　價亦公道

英商謀得利有限公司謹啟　巳517

戒煙無過於此　善後亦無過於此

本公司發行惠醫士新發明之戒烟善後丹反對於鴉片烟癮之毒如湯沃雪極有影響當未經發行之前已經吃烟之人屢試屢驗乃能出而問世固非尋常戒烟藥品可以與其肩背者凡係服食他項戒烟之物而受毒不化者此丹有摩庭穴之功可使戒烟無後患諸君定知可試購

售價每匣一元每打十匣另議○本公司批設上海英租界大馬路巡捕房東首逢吉里三百卅九號門牌便是

日勝公司啓　丙270

包愈立止遺精聖藥

凡購遺精藥○必須認明京都天寶齋○此丸有中流砥柱之力○挽回造化之功○確係遍天下第一之靈丹

凡患遺精之症皆由腎水虧耗相火上炎或思慮太甚酒色過度以致心腎不交無夢亦洩見色即流久之面黃肌瘦腰酸腿軟四肢無力虛損勞傷由此起矣若不醫治將來根深難愈市上治藥雖多對症者實少本齋深悉病源覺得異人秘方名曰純陽必愈丸專治遺精滑精有夢無夢精冷精薄等症服之奇功立見當日可止明知精爲一身之根本精神充足則身體健偉百病不生如夢遺以及遺洩即陰虛腎虧諸病不侵精神倍足殆後一舉成孕湯餅之實預設可待滋陰補腎輕者一二盒包愈重者一料除根永不再發若能連服兩旬大補氣血○如外貼遺精膏取效愈速○每張洋七角丸每盒洋一元每料六盒洋五元遠處信購郵政安速上海二馬路西鼎新里石庫門內京都天寶齋謹啓

七十老人拜上　己467

括打藥房雅鑒

服尊製屠蘇丸十年所得效果有足號者成詩三章匪以言謝燕紀實也○浸道見生晚雖憂病漸多靈丹無處竟命也待如何何處竟靈丹丹名眉壽丸服經三百日日日喜加餐豈但頑臨健報數一子悉衰命年七十喜極淚還沾

品海老牌香烟久已膾炙人口

戊514

老彬十先生住京兵角酉胡同之書齋地名曰是識者已三十有六年矣近因志圖自立經已解組日昨付來

透魯丿體滋養料發明之緣起

語詳國朝江蘇諸家之書悉括其內 三中庸篇義 章句而別有發明條理秩然
四左忠毅公年譜定本 左公曾孫宰原編 馬其昶重纂 前明左之烈煉動千古此譜考訂詳核有關
世教 五莊子故 馬其昶著自來注莊者或泛衍名理或謬贅文辭此獨以訓故為主而務明其章段大義采摭既博注體又極簡嚴無前二者之失
六屈賦微 馬其昶著屈子為賦家之祖其意恉或頗難識此特詳其事實按其文理分篇詮釋賦絡瞭如
七道旁散人集 合肥李季青著丹徒編修為李文定公元子共野香亭集十三卷四庫已著錄此其未刻詩也編修在國初詩名甚盛
徐子岑著爵甫孝廉受學於桐城姚石甫廉訪之有家法才力雄恣曾文正公禮為上客不樂仕進隱居以終
八敦艮吉齋文鈔 合 徐子岑著以學工部格律深嚴合肥詩人自擬紹敖李文定推崇甚至見復堂日記中
九敦艮吉齋詩存 徐子岑著 父子後以徐為最
十東父遺書 郎 還安鄭杲著多說經之言篤信好古卓然深造其於春秋三傳尤能洞徹閎指貫串賅洽
寄售處 上海棋盤街文明書局 廣州雙門底文明各分局 北京玻璃廠 漢口黃陂街 江寧官書局及狀元境李光明莊

要聞三

福州近信

▲龔船罷港餘聞 本年夏間鄉民因龔桶加並一事遷怒商會致被拆毀此次該鄉因聞官吏欲將林察犬等嚴辦故龔船又罷港挾制而警務局告示又有去毒社講求衛生等語故毒社以無端牽涉大為不悅福州府曹垣恐此事又起風潮遂於二十二日約同閩縣劉裔經親往倉幹鄉勸諭十八澳龔船照常挑運未知有無效果也

▲示定買賣烟膏章程 閩省城廂烟戶現經去毒社調查編竣定有章程送經臬司示諭遵守第一條買賣清膏須遵執照城台編籍已畢如非遵照購烟則所發執照仍成虛設茲限十月二十六日起着烟戶膏鋪均照下列細則 一吸烟戶無執照不得買膏清膏鋪非驗照不得賣膏 二每日購膏時應將執照帶交清膏鋪蓋以該店小戳於本日格內 三執照原列九十方格每屆三個月須到去毒社更換如期滿未換不准行用 四持照買膏時欲預購數日或一月者聽便惟不得過照內方格之日數 五不持執照買膏及不驗執照賣膏均處以十元以下五元以上之罰金或十日以下五日以上之苦工

第二條烟戶存膏合其報捐也查吸烟戶已熬之膏不少須着其到膏捐局實報由局秤明若干每兩照捐三百文核其所吸分量足吸若干日存膏吸盡仍當遵照到清膏鋪購買

第三條認定熬所以便稽查也膏店領牌賣膏勢當隨熬以應售賣但熬烟非有定所則難於稽查恐有烟戶借牌私熬之弊茲着各膏店認定熬膏之所預先呈報該管警察局並去毒社如與認定之所不符雖有牌照以私煮論

◎第四條明定罰則以警私存私煮也凡烟戶已煮之膏所剩若干應即報捐嗣後不得再煮倘敢故違除存膏歸官外仍呈官究辦從重科罰

第五條懸賞報告以發私存私煮也章程雖已嚴設難保無違法煮存各情弊茲懸布賞格如確得私煮處所帶同破獲定將所獲之膏一半估價賞給報告之人一半歸官決不指明報告者為何人以免取鉺

九江近信

▲贛撫派員籌辦江防 贛撫馮中丞以長江不靖伏莽滋滋九江為長江要隘防禦尤為吃緊特派候補道黃觀察仁濟駐潯與九江道鎮等籌辦江防已由潯道飭代理德化縣邱大令學淵借民立第一學校為籌辦江防處

▲大清銀行總辦到潯 九江設立大清分銀行由度支部派委候補道倪觀察澍為駐潯大清銀行總辦已於初四日由北京到潯

▲師範添坐辦監督 九江師範學堂但有名譽監督向不住堂而堂中一切事宜均由總辦務徐孝廉庭蘭管理日前代理九江府倉司馬爾植以師範學堂現屆畢業之期事務殷繁需人專理特照會徐君為師範學堂坐辦監督以專責成

寧國近信

▲籌辦商團 十一月初二日寧郡商會會議籌辦商團由錢店布店磁坊當典茶葉店雜貨店醬園及烟店八業中分派招人六十名即由八業中担任經費（自現在辦至來春二三月間經費約需一千元左右）以商會為教練所聘請教員教練操衣則用寧國府署舊存之六十套洋槍則向皖南鎮暫借用云

▲省視學莅寧 安徽提學憲所委寧國府之省視學馮肇昌昨已抵寧寓縣署內現已將學堂調查一覽表乘輿親送各校職員填送查核

▲佐治員回郡 寧郡學務佐治員王作宗前由貴守面諭下鄉查閱各校茲已返郡據云四鄉學校以東鄉縣家阜地方某君所辦之小學足為四鄉之冠王君稍俟數日即束裝往各縣查閱佐治一切云

▲教育會改期 宣城縣教育會本定十一月二日開會傳單已記本報嗣因四鄉人未到齊改期初四日下午一時開會已束邀當地紳董各校職員莅會矣

台州近信

▲警察稽查之不職 許鄭太守派警察巡士站崗煙賭之風為之稍戢而總稽查委員左景瑤有樗蒲癖於天燈巷公館內開設麻雀場通宵達旦聲徹戶外各巡士不敢過問未悉許鄭太守亦聞知否

▲公舉小學堂長 仙居安洲學堂自高前任改辦委任王再清君為堂長規模藉以擴充王君逝世後堂長屢易其人學務毫無起色現由旅杭學界開特別會公舉王贊青君為堂長具稟省憲及許鄭太守飭縣照會王君接辦以資整頓云

來函

紹興來函

閱貴報記紹興官長漠視選舉嗣查一節竊謂紹府劉守既視此為不急之務則紹郡人民自不應自行漠視聽其貽誤且即使靜候官長辦理恐劉守以誤解民政部咨文之方法解釋諮議局章程以勒停自治研究所之手段干涉選舉恐將來必有不遵定章致選舉無效之事現在各府參議已經舉定獨紹興迄今不舉聞劉守欲飭縣保送不由公選實與籌辦處定章不合我紹人如知尊重公權亟應聯合紳民自行調查急起直追庶不致貽誤大局也

本埠新聞

城內

▲飭放北洋軍米 北洋武衛左軍應需明年軍米十萬石業經北洋提督姜軍門派委分赴蕪湖蘇省等處採購咨由江督端午帥請飭各該地方官准予購辦現聞滬關道已奉札飭以該軍食米應在蘇省派購三萬六千石一俟運滬即請江海關稅司准予裝輪免稅驗放以便運北濟食

▲飭提電車碾斃兩命之凶手 王鵬氏母子被法界電車碾斃一案已由上海縣稟奉蘇撫批飭滬道照請法領迅將該車司機李甘扣解縣訊辦等情已誌本報茲聞滬道蔡觀察以該車司機李甘扣迭次行文法領事請其交解詎法領置之不復又未將李解縣以致案懸迄今爰特復又照催法領事喇君速將李甘扣送縣訊擬詳辦

▲官事 瓛山鎮總兵徐吉雲軍門傳陞昨日飭弁到道稟知定於十五日在吳淞口外大羊山馬蹟山一帶會哨 補用知府廖碧太守雄瀚稟辭回閩省原籍 糖捐局員姚本泉直剌炳熊稟銷病假 公共公廨襄讞員李翥仙司馬修梅稟銷病假 候補從九都少甫少尹楚稟謝奉委三路四區副巡官差並稟知初十到差 清丈委員補用知縣譚海雲明府定瀛稟謝奉委辦理三路三區副巡官差

▲股東倒運 南市元源錢莊因虧倒之後業奉蘇省大憲查有江蘇候補知府莫枚臣亦為該莊股東飭令赴滬投案嗣奉道憲蔡觀察諭飭莫守交保出外料理在案茲莫守投上海縣具稟分辯並非元源股東李大令以案關重大當將原稟呈請觀察於昨日明晰批示云據呈莫守稟稱已悉查合股貿易以合同各執為憑莫氏所執元源合同具在確係股東人所共知若謂合同不憑轉以空言為據天下事寧有辦法乃事前迭次行催不理到案後尚思逞辯實屬刁玩已極仰即取具的保限令剋日清理如再遷延定即詳參監追不貸本道辦理此案毫無偏袒再逞圖賴惟有執法從事並即飭知遵照

▲滬道批裕春錢莊股東案 滬道蔡觀察批裕春莊股東孫思敬等稟云已據情移諮寧紹台道飭提陳筱圃勒繳墊款並移商務總會分致錢業金業參業各董轉恒利金號裕春經理人及傑大參號務將周陳應墊之項各如數立即劃撥矣著即知照

南市

▲行為詭秘 油車碼頭泰豐絲攤作因探宵工作尤甚秘詭為南區長訪知恐疑私鑄情事飭探傳得作匠陳春桂等到區據供由某行買辦胡季梅君從滬北邀來設立銀爐衆造鏊石等語區長得供令退去候查再核

▲查獲小孩有賞 工程局董事董頒新章以巡士在途查獲迷路小孩照例由失主認領時繳洋三角自後改為一律繳四角三角給巡士之賞一角給探役查詢失主下落之車費以示體卹而昭公允

閘北

▲派員攝理醫務 四路一區黃正巡官續假調養已記前報茲聞總辦汪觀察因該區公務煩瑣藍副巡官有管理統局警員之責貴巡事裁判難兼顧昨特札委裁判課員孫濬清大令兼理數天俾黃正巡官得以靜心調養云

▲澈究奸拐案 陸解氏同子陸小喜子姦拐周林和之女由周戚陸有桂解常美扭局拘押迭記前報昨日下午陸解二人串同地保夥沈阿二投局朦稱周在江都縣誣控伊等串拐請將陸解氏三女子等開釋以便回籍質訊云云黃正巡官察悉其情以二人膽敢串同地保朦混求領難保無圖賣敲詐情弊着將陸有桂解常美仍交原保保出地保夥沈阿二交正夥董阿福嚴行看管候移文江都縣查明再行提案訊辦

▲嚴究流氓 白頭根全科黨毆傷其母許陳氏雇用之茶館夥胭毛弟經四路一區黃正巡官傳到原保顧瑞生押交在案昨由顧母央翟某投局請保率藍副巡官諭限十天務將該流氓交案一面嚴飭偵探地保查明黨羽姓名以便拘拿盡法懲辦

英租界

▲斥革華捕 匯山捕房華捕黃信財私收竊贓並開老虎灶顯背警章又七百六十三號夏裕山因向車主索詐已解公堂判押三月因即一併斥革昨奉勃總巡懸牌曉諭矣

▲續訊謀斃印人案 新閘波羅文鷄毛棧司閽印人克乃生被人謀斃一案案懸未結昨又諭飭新閘捕房包探傳到戶妻及見証陳小五仔王珍賢夏阿二等一并申送英按察署聽候開堂覆訊質訊

▲相驗自縊 開封路無錫婦人蔣強氏之女彩娥向在錦綸絲廠打盆迭遭管車之繅絲女工謝強氏毆辱受傷自縊身死其母解救不及報由捕房飭送驗屍所保報請上海縣李大令於昨午後蒞驗死者兩手青紫係被竹器毆傷後自縊斃命尸母自願棺殮求免標封大令准之行兇之強氏由探解案飭送公廨訊供再行核辦

美租界

▲不應捏控 洗衣匠王阿昌報捕稱無賴混名告化子東生行兇搶去洋六元茲經捕頭飭中西包探密查始悉實因賭昧起釁以王不應捏情妄控拘押候究

▲西孩攀折花木 乍浦路工部局所設之小花園內昨有西孩入內遊玩毀壞花草甚多看守華捕向阻不服回稟捕頭飭查該孩家長再核

▲馬夫調戲婦人 馬夫陳瑞根昨遇陳戴氏沈戴氏兩婦上前調戲兩婦向論反敢行凶因即鳴捕扭送捕房飭押候懲

▲討債不還 甯婦王祝氏前被韓長舟宋茂忠立據借去洋一百五十元日久不還昨復向索口角互扭至捕房詢因錢債飭投公廨具控

法租界

▲尚賢堂定期演說 尚賢堂在新法界石牌樓後為美國博士李佳白所創茲定於本月十一日下午二句鐘敦請美國大學教員福爾登君演說教育之法並定於本月十九日下午三句半鐘敦請葡萄牙名士紀誦思君演講上海初開為通商口岸之歷史屆時不備入場券可以隨意入座云

▲建築公家花園 法界八仙橋周涇浜河道前由工部局改造極大陰溝上面用泥填平業已工竣現由工部局各董議在八仙橋至褚家木橋一段建造大花園一所俾得旅滬西國紳商消遣現亦大興土木從事興造矣

▲華捕令習法語 法捕房招添華捕須略識法國語言文字然現有華捕一百八十餘名能知法語者甚少總巡麥君於前日起即在各華捕中遴選知華文者十八名每名給予法語進楷一冊日令持往法文書館請教員教讀一時

▲兵船失竊 浦江停泊某國兵艦前日失去某兵頭房中洋一百元查無別人將竊故將細崽王元生拘送捕房請究當奉捕頭命收押候究

▲人贓並獲 王金甫前在太古碼頭工作乘人不備私竊藥材一大包正欲携贓逃走為印人巡丁查知即將人贓拘送捕房奉飭押候解公堂訊辦

乾清宮

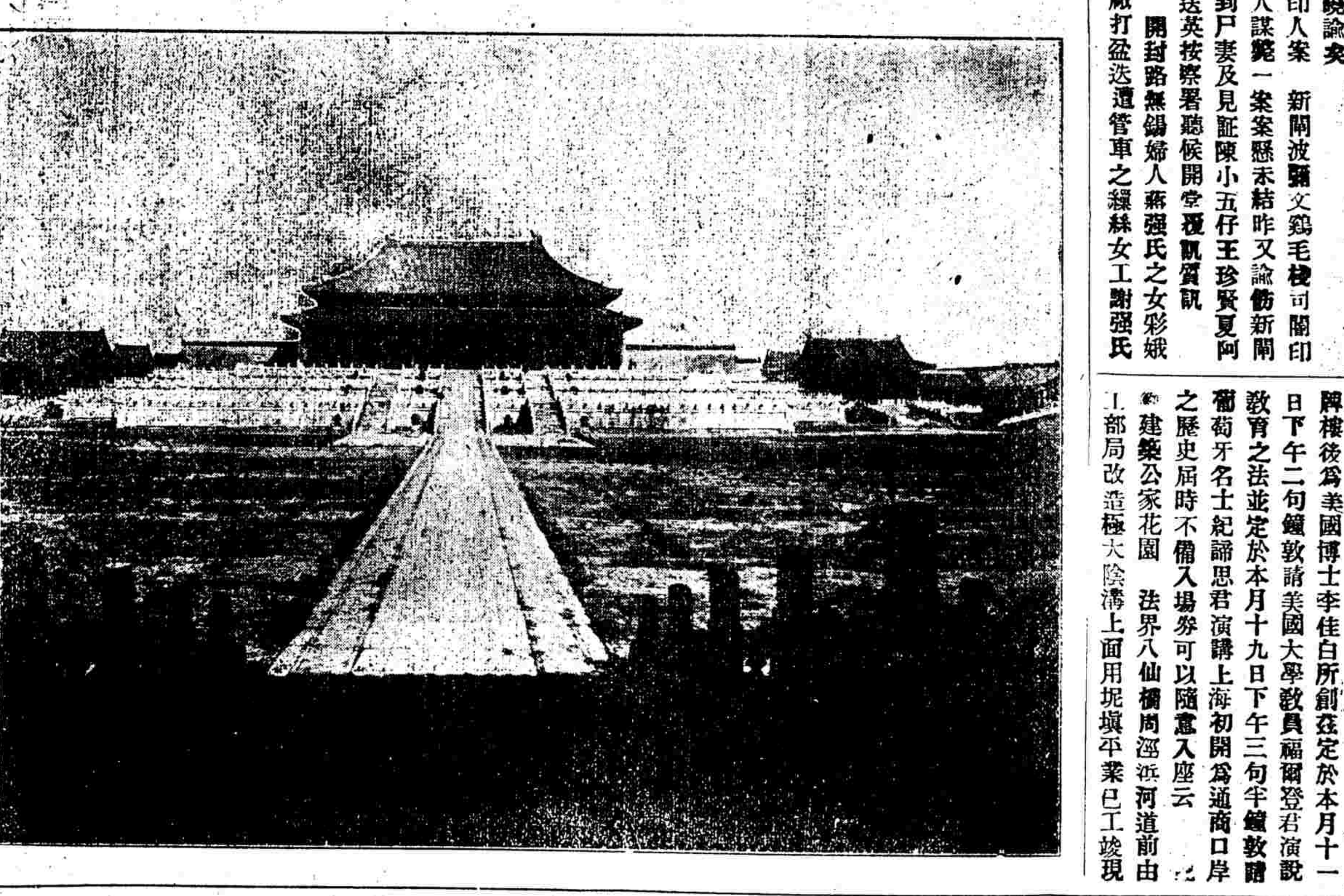

上海四明商業銀行填換股票告白
本銀行整股零股股票息單業已刷印完備准於九月十六日起請各股東持所執收條至本銀行按股填換特此布聞 甲1059

上海四明銀行廣告
啟者本銀行資本規銀一百五十萬兩先收一半業已註冊於光緒三十四年八月十六日開辦所設商業櫃存款利息活期銀長年三厘定期銀三個月四厘六個月五厘一年六厘活期洋長年二厘定期洋三個月三厘六個月四厘一年五釐儲蓄櫃英洋存款利息活期長年三釐定期三個月四厘五毫六個月五釐一年六釐二年七釐其餘押款押匯及一切應有營業無不格外公道以廣招徠倘蒙賜顧請至江西路四十三號門牌本銀行面議可也 四明銀行經理啟 甲1057

二等告白

商辦信義儲蓄銀行添招新股廣告
本銀行為推廣生意挽回我國利權起見添招新股一百萬元每股一百元整一次交不折不扣按年八厘行息半年付息一次以交銀之日起息在各處信義銀行支付其餘權分紅利充當職員一切應得之權利另有章程乞就近取閱
售股處 上海 鎮江路二馬路天妃宮鐵馬路信義銀行 北京 前門外長巷下頭條胡同信義銀行 漢口 河街董家巷信義總行 宜昌 二牌樓信義銀行 武昌 芝蔴嶺信義銀行 湘潭 十總大街信義銀行 ◎長沙南正街信義銀行 ◎蕪湖二街信義銀行 ◎常德大慶街信義銀行 ◎南昌石頭街信義銀行

滙豐銀行告白
啟者本行收足資本洋一千五百萬元公積英包帑一千五百萬元又銀洋一千四百萬元共合洋二千九百萬元另議金值用股本洋一千五百萬元本行開設在香港分行在倫敦厦門暹定備維亞孟貫加拉吉打古監北福州德國漢口神戶長崎意陸伊羅法國呂宋紐約檳榔嶼孟買西貢舊金山新加坡蘇拉巴陞天津北京橫濱其上海行與各商往來暫存本行之銀每日結帳者其息長年二厘存至十萬兩為止存一年者其息照長年四厘六個月二息照長年三厘半算三個月者照長年二厘半算其現下所執五厘息票可代付本年期滿轉新單者仍照五釐息票可以匯至倫敦及歐州印度新金山美國宜匯票可以代匯至倫敦等處大通商碼頭一切應辦事國東洋等處大通商碼頭特此佈聞
光緒三十四年八月十九

此丸乃壯陽廣嗣第一妙藥專治陽痿不舉或舉易洩艱於子息妙在服丸後有外塗藥以輔之能得十分效果
培元極品眉壽廣嗣丸 與別樣藥
料大不相同試驗一端即可知其優劣蓋別藥力量淺薄故至少須服三錢方能有濟此丸每次僅服兩小粒計重不過數釐每日服三次統計不過一二分在服後不知不覺自然身體強壯日見功効即使偶服一二日亦奇不測之功如能久服數十天更顯非常之効勿數年衰力盡定能鼓勇而登奚憂任重材輕正可及錄而試驗經試驗四海馳名願世之乏劑者試服之自能深信其益良每瓶二元半大瓶五元連外塗藥○遠處信購原班回件信力自給 仁智里十三弄括打藥房白 丙257

一切肺疾○一切痰病○一切咳嗽○一切哮喘○一切感冒○一粒入口立刻平安當面見功
止咳定喘捷效化痰糖 此糖新由
外洋運到甘美絕倫小兒喜食而且製煉最精功效最捷能於片刻之內將極利害之咳嗽哮喘立時平定如欲試驗可由患者親自來購當咳嗽大作喘促之時試服一粒小兒祗服半粒入口即化立覺喉中爽快大人祗服一粒全消氣順痰寬哮喘定妙在不論早晚咳嗽痰涌男婦大小新久咳嗽哮喘嚴起服之終日不發臨臥服之安寢達旦多年痰咳服後定可除根大盒二元中盒一元小盒六角又效化痰丸每瓶兩角 美界仁智里十三弄括打藥房發售 丙158

瑞興外國紙料行
本行開設江西路四馬路口惠福里對面五十九號自運最新西學書籍各種紙料測量儀器機械細巧文房物件以及學堂用品一切俱全承印各式仿單來製象皮圖章仕商如蒙賜顧者請給圖樣來印而精美與外迅速定價公道批發從廉以廣招可也盡久遠 本主人謹啟

暹羅寒信

呻吟床第骨如刀刺

手書云○憶九年前余因冒雨濕透重裘逐染風濕骨痛之疾慘不可言其痛先起於右腕繼及於肩下達於足左膝以下腰背之間無不皆然無何而四肢莫動骨如刀刺鎮日呻吟床第而已屢延醫治服藥千方而寸効毫無雖有時而少減惟過其時則更甚如是者有四年矣適閱某報見載有與余病相若賴服韋廉士大醫生紅色補丸而獲安痊者甚多余是以立意一試先購此丸多少歸而服之乃首樽尚未服完即見大有轉機往日常見頭痛至此已去八九迨服了第二瓶之後則手足可以運動且在床上可以起坐矣用是連服無間直迄各病皆除全體復元然後已今者精力康強喜出望外者皆紅丸之力也其丸誠神奇妙藥哉○韋廉士大醫生紅色補丸能清血又能補血故能立愈一切 遠年風濕骨痛 肝經不和 食積不化 血枯 頭痛 筋衰 氣弱 先天不足 後天失宜 左癱右瘓 腳氣衝心 山林瘴氣 諸般瘡瘍 婦女月信愆期 經來各病 男子操勞過度 酒色傷身與夫居處不潔者無不奏効如神 大凡發熱下痢感冒之後須調補者均宜 各處藥店均有發售或直向石叻海邊第一度吊橋腳 韋廉士醫生總藥局採買亦可 每罇價銀一元半 每六罇價銀八大元 不論遠近一律不取郵費 中國批售處在上海九江路八號

辦香盧 消痰聖品

崔氏辦香盧總發行所○認明牌號室懸上海縣告示混冒其多格外注意如由民局購辦必須郵局先發一函關照

崔製消痰半夏乃本盧崔宗武驥雲氏始創行世自發行以來實地球中外各國莫不同聲譽美有口皆碑若咳嗽痰喘咯血痰飲等症百藥不能奏效者只要身體未僵服後立慶起死回生天下愈後謝函並將原來郵局圖記民局蓋章之信封一幷裝訂成册置之案頭俾惠顧者信手披閱以存其眞不意華人惡習凡是馳名之物必然巧借名目仿造欺人言之實堪痛恨近因屢接中外各埠來書述及誤購偽

崔氏辦香盧牌號在根德里內室懸上海縣正堂李嚴禁偽藥告示

藥每每東之高閣云云但念天地之大尚不能使毒蛇猛虎盡成瑞鳳祥麟何況滬上偽藥亂眞小人慣技也耶伏願中外采藥君子認明帋包上有雲龍商標仿單上有驗雲肖影其藥儘可倩化學名家化驗有珍珠龍涎香茄楠香眞化州賴園吐瑞橘紅等品方是的眞始創服後如無功效非惟甘受重罰並任憑登報痛毀名譽本盧當敬受不辭茲恐治症尚有未悉之處特再詳明如左 五勞七傷諸虛百損 房勞過度破金見紅 老年痰中少年痰厥 文武痴癲猪羊癇病因咳遺精久咳不愈哮喘氣急痰壅聲斷 乾咳無痰久咳成勞 嗜煙傷肺病後肺虛痰迷心竅舉止失常久咳失音氣虛多痰肺痿腥痰咳傷肺液各種痰飲各種咳嗽治症甚繁不及縷載如患以上諸症輕者一盒即愈十分危重者至多一料包可斷絕根株保不復發本主人實事求是精益求精濟世情殷愛人如己區區苦衷伏維公鑒大盒洋二元四角小盒洋一元二角每料六大匣洋十三元二角 各省經理另有定章

上海湯盆弄新橋灣南堍約十餘家香店轉根德里內辦香盧總發行所崔宗武驥雲氏啟

巳697

請呼真有趣

余愛習技藝暇時又喜吟詠遊山水故交遊極多自光緒念五年起逐漸與知交疏遠友以新發明技藝告余耳厭聽之有來約探奇攬勝梯山航海者悉謝絕之至吟詠一道歷九年未獲一字每日非午飯後不能起身食物無味大便非二十餘天不得一解解時痛苦異常家有姬妾常歌獨且年近不惑膝下猶虛百病叢生苦難盡述二三知交來約我遊我力不能隨惟自呼眞無趣以謝之來約我酒食我力不能下咽惟自呼眞無趣以謝之有親戚故舊憂我無後嗣多疾病廣覓方藥以贈我我勉服而乃不獲效且凡事俱可以請代表惟後嗣勢難邀請代表人問我何以懶於種子一至於此我亦無可對答惟自呼眞無趣以謝之親友因我動輒自呼眞無趣皆戲以眞無趣三字呼我我亦任受不辭從此竟以眞無趣自名不料喜出望外自從去冬起向之力不從心者竟一一如願以償重溫舊業自以爲頗有心得腦力充滿登山涉水腰腳捷便吟詠輒夜不倦未及半年稿積逾尺尤足慰者小姜汪氏去臘懷孕於今月初四日竟舉一雄母子平安眞無趣忽一變而爲眞有趣矣故於今月初九宴集親友日起改名眞有趣親友均鼓掌稱快恐未週知用特登報爲諸親友告之此後勿叫我眞無趣請喚我爲眞有趣如欲問余之眞有趣從何得來請對曰自戒絕鴉片日起鴉片用何戒絕購服上海英大馬路小菜場對門壽康里席公館內之爾籐亞支奶是也勸我服亞支奶而戒煙者係二年前先服此藥而斷引之吳縣吳君毓麟是也近來烟禁日嚴一日我願同胞有吸鴉片烟者速服此神效靈丸脫離黑暗地獄大家領略領有趣的滋味與信我之有趣非假有趣而的確眞有趣也鴛湖鄭靜謹啓

一絕 二能 三奇 四妙

括打戒烟溥濟水寶有許多好處近有匪徒串通信局劣夥吞沒銀信暗將假藥欺騙遠方惟交郵政局匯寄最妥速

一妙在靈藥苟不靈貴固無益賤亦不值而此水之靈則久播人口如人烟癮一錢日需烟資一角十日便費一元若以一元購水便可戒除等而上之癮一兩亦祗十元即使加倍不過念元以念元之煙資除畢生之痼疾其適便宜孰大於是 一妙在隱戒烟藥最多未必全無效驗所難者戒時不吃力戒後不拖累耳惟服此水能一免一切疾苦癮斷藥停決無後患 一妙在適天下最適意者莫如吃烟惟服此水則一邊吃烟卽可一邊戒烟戒而不戒不戒而戒癮斷不覺誠最適意之事也 一妙在便別種戒藥每含毒質常人誤服爲禍甚烈惟爲水性極和平三歲小孩亦可試服並而妨碍隨置案頭不勞檢視是之謂便右四妙 一色奇色本黃也而水面則結成白花一層如瑞雪如糖霜色澤鮮明藏久愈好凡假冒者其色帶黑一嗅即臭 一香奇龍涎枷楠別種戒藥常用之而服者不覺其香惟此水則不用龍涎諸品則饒馨逸每一開瓶清沁肺腑使人精神一爽 一味奇甘而微鹹淡而彌甘耐人尋味服後胃開健脾飯量驟進醉後服之兼能醒酒右三奇 一能治癱瘓前嘉定李荇洲醫士言邑富人嘗購此水數瓶戒煙癮既斷矣而水尚餘半瓶以贈其鄰即有煙癮而兼患癱瘓者也服水之後煙癮若失且能起行然患疾至已十餘年服水僅半瓶耳李君嘖嘖言之諒非過譽也 一能治白濁本埠薩坡匠某患白濁已久而有烟癮服水一瓶小便覺通至三瓶而癮斷濁亦全愈矣購藥時曾親詣如此按本藥房神藥奇功告白雖臚列此水能治吃烟人種種疾病然並未道及以上二種是則神藥之奇眞有不可思議者矣右二能 一戊戌以前未聞此水戊戌以後惟有本藥房出售此水可謂絕後空前一時獨步矣彼未得良方而謬誇創製者能毋顏汗右一絕 括打藥房啟

巳552

沈製 生髮膠 神奇妙藥

八壽醫藥室主人餘年君台啓敬啓者小妾年未三旬因爲造化小兒所苦幾及半年入春以來雖已幸占勿藥然朝來攬鏡兩鬢烏雲日見散落回思昔日卽不及麗華屑髮之人何前後之相懸若是也諸藥嘗試正苦無效二月間有友人自滬旋里饋中適有貴藥室生髮膠一料急爲乞歸如法擦用可卯半載不惟不隨秋木之凋零而且生機蓬勃漸復舊觀雖曰友人之惠而貴藥室製膠之功不可沒也謹成俚句一章以表謝意（○蕭蕭蓬鬢已多時○膏沐誰知此最宜○若比青齊阿井水○不煎膠補血更神奇）戊申九月廿二日福建龍巖州城內張義成頓首拜謝 上海盆湯弄新橋南首北無錫路即北新街八壽醫藥室照錄 售價每瓶洋半元每料六瓶洋二元五角來函係用明信片原信留存案頭儘可取看○又有咬發癬靈藥每大洋四角每瓶洋三

丙360

京都天寶齋 人參鹿茸靈芝野花海狗腎扶陽種子衍慶丸

天下聞名種子仙丹靈驗無敵鋪在上海二馬路中市西鼎新里內交易若服他家藥不靈請來一試虛言欺人罪我惟天

本草云海狗腎一名溫臍其性大爲扶陽養腎益精堅固一切諸虛百損五勞七傷夢遺滑精腰酸骨痛四肢乏力服則立驗本齋獨秘良方用眞正吉林老山人參關東鹿茸海狗腎並各種滋補貴品上藥君臣佐使相配製成惟藥性和平不燥不熱四時可服專治男子陽痿不舉舉而不堅既堅不固或精清如水精冷如冰或未交先洩洩而不射雖年輕損傷體弱之人服之轉弱爲強白髮老翁久服陽足宛如幼年藍田種玉左券可操扶陽種子功效甚速此乃本齋獨得秘寶非他家大言欺人毫無實際可比常服補命門益丹田開胃健脾活絡壯筋培元固本養精烏髮黑鬚轉老還童却病延年多子多壽此丸種子固十分靈驗較稱第一誠非誇口每料製料二十兩洋三十六元每兩二元四半料減半○另有始創秘製參茸海狗腎壯陽補身種子衍慶酒大瓶四元中瓶二元功效同上此酒如賜十瓶一照市九扣壯陽廣嗣育種子每張一元○又婦科寶嗣降生丹此丹專治婦女經水不調前後愆期赤白帶下子宮寒冷久不受孕等症服之功能調經旺血暖宮此凡婦人望子者苟能連服一月中途不斷包可懷妊如反掌之易素未生育之婦服後一舉成孕既孕服此必成雙胎此丹功力極大閨女孀婦忌服服則必墮胎骨無效之子切忌切忌○價每料洋八元半料洋四元京都天寶齋總局謹防作弊

此透魯士人體滋養料始於西一千八百十年西士透魯士以畢生經驗衞生以新法發明此藥親嘗有年**體壯力健到老無恙**且壽至長**一百二十四歲**於是此方遂流行西土屢經名家醫生化驗無不嘖嘖讚美並體之曰**性味和平效力極大**迄今歐美兩洲人民莫不常服此藥目爲**壯身肥體唯一無二之妙品**譬諸農家培植花木蔬果必得相當之滋養料以灌溉之則花木**長大較速**蔬果**色味必佳**乃一定不易之理人爲萬物之靈苟無相當之滋養料安得如花木蔬果之**發榮暢茂可立而待**雖諺言藥補不如食補飲食爲滋養之最佳料猶花木蔬果之必吸受雨露然人生自幼至壯自壯至老孰能無病既病必致飲食減少氣體漸弱猶如花木蔬果之本已傷縱有雨露不能爲力是則飲食而外固宜別有輔其所不足補其所有餘者在**舍此透魯士人體滋養料其誰與歸**今本藥房訂立專約特運來華我知衞生家必爭先購服俾使**一身壯健百病消除保長壽命**僉謂非尋常補身藥餌所可同日語也

人體滋養料之先發見於[illegible]東

透魯士人體滋養料々運行來華矣而仰知滋養料自米洲發見後風行**大陸**漸推行於**歐洲全境**近則**日本東京**亦有醫學博士發明此滋養料其名曰八間百二十五歲健康法顏曰**長命滋養糖燐酸**其發見時正在日俄戰爭時代每逢軍隊**出發**一般人民之**餽行**者俱以此**長命滋養糖燐酸爲贐**囑其奮身報國日本軍人之健強**特此藥力**今則不特**軍界**之服**官紳商學界女界兒童界**人人**皆服之**是矣則滋養料爲用不其偉哉

人體滋養料之效力及服法

此透魯士人體滋養料之**效力**專主養胃滋補健脾壯肌固腸肥體平肝清火安神去滯消痞胃脘氣痛作酸嘔惡反胃噎膈酒膈口臭脾濕腹脹腹鳴婦女肝胃經水各疾小兒驚風夜啼疳積等症去**三日見效**七日後諸病漸去**飲食知味食量加添精神自爽**一二月後非但諸病不作且能**身體增肥**益綠脾胃二經而新鮮之滋養**日見活潑**既得滋養之力日漸強健則養生路之機關因此**逐漸培補各部**其可決**百體強健**也

服法 一二三歲之小兒每日三次每次半分 四五歲至十歲小兒每日三次每次一分 壯年人飯前服每日三次每次二分 病重三分 老年每日三次每次二分

定價金（原碼大盒四元小盒二元）今售大盒洋**二元**每打**二十元** 小匣洋**一元**每打**十元**

人體滋養料初次來華之特別增送（人體滋養料之價定今已詳言矣茲因）**初次運華**又值本藥房**遷移伊始**因定**十一月十八日**起至**十二月十八日**止購滋養料一瓶**贈送一瓶**購一打者**贈送一打**外埠函購如發信之日在一月期內**一律照送**惟希不寄郵票用郵局匯票爲要 **中國總發行所上海棋盤街萬國大藥房廣告**

四馬路大吉樓汪壽君先生來函

聘三仁兄大人閣下敬啓者前晤談家岳母近年以來身體虛弱飲食少進稍爲久坐則腰痠耳鳴自交秋分節後更甚於前大有未老先衰之象當蒙承賜 貴藥房新發明之自來血兩瓶囑爲賜服旬日後漸覺精神頓旺胃口亦增深感 閣下試贈之隆情並欽佩 貴藥房自來血之功效如神今已告罄特奉番佛四尊祈望給兩大瓶俾再連服並此道謝敬頌 日祉並候 貴執事先生均此 弟汪壽君頓首十月念九日 五洲大藥房照錄

商業新聞

商業論說

經濟恐慌時代

紐約去年之恐慌爲近日經濟上最大事件我國以向不接足於世界金融中故受其影響較微乃至知此事者亦復不夥以目前言不受其影響誠足慰而以全局論則以是重大之事件而吾中國猶不受影響則非吾中國經濟界之基礎穩固而能不受之也實吾中國經濟上發達不足以幾及於得受其影響之程度也不足爲慰也雖然乃今中國將與世界同其經濟上利害矣交通機關以漸而完信用機關以漸而擴張國際商業日盛世界金融中心今方自英移而之美者安知異日不遂移而之我國也即令不爲世界金融中心而幣制改革完成之後國際貸借關係圓滑遂行亦安能無受世界金融緩急之影響哉斯時世上不問何國有恐慌中國必受其敝矣又自國內言之如去年之營口事件震動一時亦即恐慌之二種也既知其害之必至則當謀所以減其害然則他國之恐慌正可以爲吾國之鑑法他日有變節前事以講豫防之策詎非至切要之圖歟故最近諸家所述紐約恐慌現象以爲吾國人告而先之以恐慌之概念原因及前例後之以救治之方法要使吾國人知將來吾國經濟發達時有何種必遭之危害此危害如何而生何自而可減免若以爲隔河觀火之談即大謬矣

第一節　恐慌之性質

恐慌者貨物之生產與對其貨物之需要不得調和之結果多數債務者失其償還債務之實力而信用取引混亂之狀態也

恐慌之語本爲醫學上之用指疾病經過中最著之危機而言而於經濟上用之則以指經濟上特殊之病的狀態蓋不俟言也蓋在今日世界經濟之發達信用取引實爲其一大原因有此然後生產交易之事皆大得其便各種企業大抵皆無信用取引之制不能起者也而在往昔信用之行惟有對物一方面即爲信用取引者必以財產爲擔保債權者有此物上担保之權而後與爲取引夫然後信用制度雖已興而不盛也乃至今日則行所爲對人信用以爲常其與爲信用取引立貸借關係也初不俟其供財產爲擔保惟視其人可信則貸焉耳故信用取引易行而盛也斯時也所措信者在於債務者之人格而已故對人信用制度之盛（一）能使資本移於最希望其運用之人之手何則苟有其才人則信之不事有財產爲擔保也（二）適於運用資本之人管理資本則資本之利殖力爲之增加（三）此利殖力增加之結果獎勵資本之蓄積及其放下而增加資本之供給使其運動敏活斯其所利也（未完）

商業要聞

●上海　銀折平和　昨先令長一二五標金價略低計四百三十九兩五錢銀行洋厘七四七三五銀折八分匯豐銀行運來大條銀一百三十條各銀行收進折票銀十萬兩昨市各銀行折票有折出八十餘萬市上銀根稍平各錢莊存底現銀至十萬兩洋八十萬元午市銀折收盤已祗一錢邇值新米湧到之時如經濟裕如各米棧亦可及時進備現洋用路既增洋盤已至七四四二五然市上各貨銷路仍然呆滯市面依舊蕭索耳

●上海　各茶銷存總額　各茶市值美孚洋行買和茂茶棧孚字一五平水茶四百十七箱太字又四百五十三箱十九兩五錢象字又三百八十五箱春字又三百八十四箱二十兩如珠又四百九十五箱念兩又森恆昌蘭香二五十莊茶一百二十四箱二十五兩天裕洋行買森盛恆祥元又一百七十九箱二十四兩又源新隆公記又一百三十三箱二十兩閘市至今共售出工夫茶一萬一千三百二十五箱十莊三萬零一百零九箱路莊十三萬三千八百五十六箱平水十三萬九千九百箱除售出外尚存各機工夫茶三萬四千三百七十箱土莊一千四百九十五箱路莊八千九百四十七箱平水茶二萬零一百二十三箱

●上海　飭提花行主人　人和永花行股東吳祥麟倒欠各莊鉅款一案茲聞道憲蔡觀察以該商吳祥麟倒欠鉅款潛逃匿殊與市面大有關礙爰特分行各屬購線查拿務獲解滬歸案訊追

●上海　本土迭貶　本土市自議定遞年減種之後資本家未遂居奇市面即步見低貶今川雲等土又跌二三錢陳正川土每百兩三十五兩八錢新又三十五兩四錢碭山雲南土均三十六兩小土每斤仍十二兩餘十價定

●上海　絲市近概　昨匯票留長法匯四個月票二百八十四法郎合銀一百兩延昌洋行買世興媽司大綷二十担五百四十二兩五錢百利洋行黑獅猴八繭灰經二十担三百四十五兩黑豹又頭號十担三百四十兩金麒麟又二十担價同上禮和洋行單羊又十五担三百十七兩五錢

●上海　煤市價落　煤炭市近日銷路冷淡異常故雖匯價步昂成本較巨而出價反見貶跌各煤約跌四五錢芳谷選塊每噸八兩又普通七兩五錢赤坂頭號七兩五錢又二號六兩五錢田川六兩六錢白岩六兩二錢岩崎六兩福島六兩二錢老大浦五兩六錢下山田五兩四錢三好選塊六兩又普通五兩七錢京江五兩新入五兩二錢山東五兩五錢芳谷屑五兩四錢紅煤屑五兩一錢赤坂屑相知屑各四兩八錢五雜煤屑四兩五錢開平屑五兩一錢東京白煤十兩零五錢漢白老磐八兩五錢又紅磐八兩四錢惟安南白煤仍八兩

●九江　潯市近象　潯郡市面向視滬漢爲轉移近因漢口錢莊倒閉甚多潯市亦大受影響現各錢莊以及各項商業均只做收盤而無放盤洵爲往年所未見之事云

御榻

●蕪湖　煤油押款請照蘇杭辦理　亞細亞煤油公司日前以煤油火險押款一事稟呈駐蕪英領略謂頃知煤油保險之款須存十萬之數決難允存查杭蘇煤油存保險款僅有四萬蕪湖事同一律呈請轉懇關道辦理萬難多認云云

●蕪湖　機器磚瓦之發達　四台山機器磚瓦公司前以租界興工恐需磚瓦爲業造之用早已購機燒製惟界基填築頗費時日及今尚未竣工以是房棧之興築尚杳無確期該公司已儲之如山旁觀爲擔憂遂起停辦之議詎該機實未一日之停茲因南順記美孚亞細亞等煤油棧爭于四台山建造油棧油池所需磚瓦咸在該公司燒製統計所需二百五十餘萬大小平均核之價約五十元一萬故該公司因之兼工頗形忙碌

●蕪湖　米市鬆　米市驟跌等情已詳登前報現以銀根甚緊拆息高昂米市益覺凋敝故外江內河之米每石又跌一錢有餘業此者靡不愁眉雙鎖

●漢口　調查怡生和帳目　怡生和錢莊倒欠巨款刻由江漢關道委派檢吳尚楷會同紳董葉東卅等於初一日清查茲將實數開列於下　外存銀七十萬零四千二百三十八兩三錢六分　外欠銀十四萬三千八百六十二兩有奇　東家用欠銀十六萬七千九百一十五兩有奇　東家親戚用欠銀一萬二千三百七十七兩有奇　倒欠銀十二萬五千四百一十四兩長支月息各項欠銀四萬九千五百八十八兩　兩品相敷惟可以作數者約計不過十餘萬云

●漢口　號東拿獲看管　晉祥銀號正東熊某原係資本十萬兩近因滬上海江西兩莊之款太多致漢莊周轉不靈遂致停歇漢莊僅能收帳還帳茲蕭督將執事人拿獲送縣金世和發交仁義司看管

●漢口　晉益升之虧倒　本省洸馬池晉益升最大票莊也資本金無慮數萬以故分號上海漢口天津北京極一時之盛近年獲利不貲傍觀以爲根基深固有恃無恐矣乃日昨忽爾倒閉聞虧空有數十萬云　升署鹽道憲徐觀察昨接江漢關道齊觀察耀珊來電江省晉益升熊石秋兄弟在鄂倒欠鉅款管事閔某併祈查拿押追等語聞晉益升產業已抵還本省官銀號欠款業經商會二十五日代爲劃清界限云

●南昌　官煤請歸商辦之批詞　煤商朱仁昌等稟請煤歸商辦奉撫憲批官棧原爲護持商虧起見煤捕之大小抽費之多寡均有一定章程行之六七年相安且藉官棧抽費之數可核稅局征煤之數有無隱漏於公不無有益自以仍照舊章辦理爲是如謂官棧日久弊生種種留難需索誠不能決其必無然易官爲商辦情無二致謂可利商亦何能信無非爭攬權利耳應毋庸議惟事權在手司巡刁難弊混全在委員得人時勤查察庶免怠玩亟應查照原定章程及折煤繳錢向章實力整頓不准有涘絲毫如有司巡違章刁難需索一經控告查實委員撤究司巡提懲以慰商情而清夙弊仰稅務總局立即遵批破除情面認眞查究辦理一面查明官歲入抽稅若干支銷若干歸公若干具報

熱心諮議局者鑒

總發行所上海棋盤街商務印書館　分設　京師　天津　太原　成都　漢口　福州　奉天　濟南　開封　重慶　長沙　廣州

謹案諮議局章程凡我國民苟非廢疾犯罪及營業不正者人人皆有爲議員之資格議員之職掌所以參與全省立法權及贊助官吏稽查財政非有素養不能勝任凡我國民苟熱心國事思於鄉里有所盡力不可不於政法加之意也本館出版政法書將及百種茲擇其尤爲重要者分別列下

一　政法入門書其目有二可爲學習政法者之先導

- 立憲國民讀本　二冊三角　張元濟校訂○此書以淺近之文說明國民普通政治上之智識及其權利義務暨立憲制度尤爲明晰
- 地方自治淺說　一冊三角　孟森編○就外國現行之制合之吾國現在所行之事參考比附詳晰指陳敘述淺顯語語可見實行

一　普通政法書其目有六可以養成政法之常識

- 法學通論　一元七角　卷一總論論法律之全體原理卷二各論論法律各部之性質
- 日本法制要旨　一元　書分四編一總論二三述現行之大體四論法律之適用
- 法制經濟通論　二元四角　是書各科略備皆日本名著初學讀此政法學門徑略備
- 政法理財科講義　每冊五角　此爲日本早稻田大學講義譯成漢文以備我國人之用
- 政治講義　三角五分　嚴復著○此爲嚴君所演說多述西國名家討論之言最有價值
- 日本明治法制史　九角五分　述日本法制沿革綦詳極爲精備

一　憲法書其目有六可爲預備立憲時代之研究

- 政治學及比較憲法論　二元五角　是書所論始於政治之原理終於英德法美憲法之比較
- 萬國憲法比較　三角五分　讀此書可知各國政體之得失異同及各國憲法之體裁與憲法之沿革
- 憲法研究書　一元　書中羅列各家學說足爲治憲法學者之先導
- 憲政論　四角五分　書言立憲精神在以民志爲本並述議會淵源選舉方法
- 日本預備立憲過去事實　二角五分　述日本開國會以前預備之歷史可效法亦可鑒戒
- 日本憲法義解　三角　日本伊藤公爵親赴歐洲考察憲政歸定憲法又撰此書以明其功用

一　議會書其目有四可爲諮議局辦理選舉及議會之指南

- 日本議會法規　四角　日本議會選舉方法辦事權限及經費具見此書足資議員之參考
- 議會政黨論　五角　我國已設諮議局將開選舉則政黨自然發生此書可爲先導
- 十六國議院典例　一元　十六國爲英德法美意比奧匈荷西班牙葡瑞丹瑞典那威瑞士日本
- 議員必攜　四角　奏定諮議局章程半多取法日本此書爲日本議員之要書

一　地方自治書其目有三可爲諮議局籌辦地方行政者之參考

- 自治論　七角　書中詳言德國地方自治之制頗詳
- 歐洲大陸市政論　一元四角　凡教育交通衛生警察等無不詳載
- 地方自治財政論　三角五分　分四編一總論二歲出三歲入四公共有財產五地方債

一　法律各書其目有八可爲講求法律者之研究

- 日本六法全書　一元五角　譯日本憲法裁判所構成法民法商法民事刑事訴訟法合爲一編
- 行政法泛論　一元二角五分　書都四編於中央行政及地方行政條分縷析言之綦詳
- 日本法規大全　八十冊廿五元　日本各種法律命令皆萃於是編附解字一冊以便讀者查檢
- 行政法各論　六角　此即繼泛論之後分爲財務司法軍務內務外務五編
- 比較國法學　七角　舉歐洲各國各種憲法制度參以日本法制詳嚴比較
- 民法原論　二元　是書博采德法諸國大家之學說徵引繁富鑑別精審
- 國法學　一元　此編推闡國家成立之原因語語精覈正確足資研究
- 孟德斯鳩法意　六冊三元三角　嚴復譯○書中凡自希臘羅馬以來各國法典莫不詳究

一　政治各書其目有六可爲講求政治者之研究

- 小野塚喜平次政治學　一元　是書發明政治要義使人人皆知擔荷國家之責任精確不磨
- 歐洲最近政治史　五角　備舉歐近世紀中憲法會盟變革戰爭諸政十六章詳晰無遺
- 高田早苗列國政要　三十二冊十二元　書以戴端二公出洋考察政治時所譯輯全書約六十萬言
- 政治汎論　一元二角　綜論歐美政治選舉溯希臘羅馬以訖今世都十六章三十萬言
- 那特硜政治學　四角　首論國家之要素次論國家之生理持論不偏足爲研究之助
- 歐洲新政史　八角　於歐洲各國大局之變遷政體之改易逐事紀載瞭如指掌

一　財政各書其目有四可爲講求財政者之研究

- 經濟通論　七角半　言理財者當知經濟學之原理研究財政者不可不讀此書
- 計學教科書　一元　書分三大綱曰財產曰貿易曰析分引證取譬皆就中國立論
- 土子金四郎國債論　三角　詳述國債之性質種類及其利害得失詳晰綜貫深可依據
- 理財學精義　四角　是書爲理財學務大臣審定本首總論次生殖分布消費

一　教育各書其目有三可爲講求教育者之研究

- 日本明治學制沿革史　五元　述明治學制變遷原原本本詳舉靡遺
- 歐美教育實際　一元二角　述英德美法諸國之教育皆由實地觀察而來
- 德國學校制度　四角　綜德國公私學校一切章程皆備足資模仿

一　警察書其目有二可爲辦理警察者之研究

- 警察講義錄　十四冊五元　是書於警察科目最新最備用以教授至爲適宜
- 日本警察法述義　二冊八角　此書比前書較簡於警察法理搜採精要推論詳明

一　統計書其目有一可爲辦理統計者之研究

- 統計通論　一元四角　書中言統計之學至詳且精且啟引新異導人入勝搞其[illegible]爲沈闊之科學有志此學與從事統計之士大夫一覽自知其妙也

鍊雲大藥房監製　補腎扶陽種子精　寒谷春生酒

此酒此丹　有年邁無嗣　年輕陽痿　吃烟人精寒　壯衰人體弱　服此扶陽種子　左券可待矣

此有嗇男子之病種子之難原出乎腎虧本藥房師其法試驗得之秘用各種滋補貴品六十四味君臣佐使相配酒性和平不寒不熱四時皆可服老幼咸宜[illegible]治男子諸虛百損五勞七傷命門火衰下元虛弱陽痿精冷[illegible]堅遺精早泄精薄如水或未婚精[illegible]眼花步履腿酸以及前敘一切等症每日臨臥飲酒一杯諸恙悉平功效立顯[illegible]白髮老翁年輕損弱之人服後陽堅耐戰妙不可言且扶陽之秘實種子之仙丹欲廣嗣續諸宜速服可許一索得男伯道無兒何患之有抑或婦人有疾再服本藥房婦科一索必姙丹則男女咸宜實百發百中且所生之兒易於長大疾病不侵中外士女春咸者此酒有補天地造化之功調和陰陽之妙挽回宇宙間之缺陷也 大瓶實洋四元小瓶實洋二元外裝洋鐵匣可寄萬里○另備參茸野朮海狗腎寒谷商生丹功與上同每兩洋三元　每料計二十兩半三十六元單料減半　婦科一必索姙丹　每料大洋八元○每盒洋二元　上海三馬路丹鳳茶園後鍊雲大藥房啓

求嗣之道在乎男精女血充實而無病然乾[illegible]男以補腎爲先女以調經爲要男子精滑精冷及臨時不堅流而不射或以陽衰多寒或以陰虛多熱若不[illegible]

強種聖品　有三利而無一弊

強種首要保精　精足萬事能成　函購郵局寄　招牌地址記清

本藥房發明之金剛百鍊丸係家藏秘本方是修道老僧所傳製煉成丸須要百天之精服之一概對症問世病去身強之利遺精夢泄精滑精薄以來神效早著乃是廣嗣益壽之利振新實業力圖上進精神充足非但身壯力健且必育子延年乃是決無浪擲金錢之弊不從心俗云一分精神一分財從精神而來乃是

積財創業之利　此丸不獨治遺精病奇驗即無遺精之人服之能保生平永不遺泄全國官紳皆稱強種聖藥中外婦孺歡迎有口皆碑則已服後始信我非虛也○每料洋四元小匣洋二元○人必不古作僞日多查有無恥同業見此丸消路日廣他將此等惡習不特關我百煉丸之名譽即衛生大有妨礙嗣後賜顧者務祈記清招牌地址細看三色印成仿單庶不致誤

僞丸易名　依樣金剛百煉丸暗中抖消信局遺害實有貽累彼他欺常自信致小號說丸藥之不靈改換名目混售利己害人招搖撞騙

上海三馬路　洋台石庫門內　丹鳳戲館後面　鍊雲藥房　方是分售處蘇州閶門內屈家橋　街轉角杜陸稿肉莊

養津玉液膏　止咳消痰　效若仙丹

凡有肺部受損此膏第一對症不拘風痰寒痰濕痰頑痰以及痰火痰飲哮喘氣急皆能立服立愈如若不信儘可當場面試

此膏專治男婦老幼諸般咳嗽服之效如影響在愈後不發無論虛寒咳喘受寒嗽痰火咳嗽臨臥之時痰起咳嗽夜半咳嗽以及燥咳無痰行路氣急痰中帶血久咳失音寒咳白痰產後虛嗽等症當發火不寒滋陰生金補肺潤燥損無論男女已患年久諸般咳嗽十年痼疾之病服膏一料其症永遠絕根誠普天下除痰止嗽之聖藥也●每料十兩洋四元一○二角中●元四角●小料●○○每料六兩●○○亦有●●每盒三元五角●○上海三馬路丹鳳茶園後鍊雲藥房發售

卩618

民政部化驗兩籐亞支奶批

據稟已悉所呈亞支奶戒煙藥業經化驗並無嗎啡毒物應即准予立案

乙581

奏辦江南賑捐公益彩票頭彩四萬元

第念四會十一月十五日開彩

本局總奉南洋大臣端奏明辦理彩票二萬張每張十則售洋六元以八成派彩共計四千零四十張之多中彩較各省爲優按月開彩由南派委大員及公正商董憲臨監視以昭大公第四十六會頭票十一月初五開彩四十七會十一月十九四十八會十二月初二四十九會十二月十四五十會十二月念七特此預佈俾早周知所有中式紅票有本總局對號單憑票實足收兌定票諸君至上海南市久大碼頭便是特此佈告本局外埠分局杭州分設在珠寶巷○南京府東大街○蘇州閶門內天燈弄○松江分在西門外○鎮江東揚街○湖洲中北街○湖南省永興街○漢口炳昌巷盛義記

江南賑捐公所彩票總局啓

甲1012

購戒烟溥濟水者宜知察驗之法

一宜細察括打藥房之戒烟溥濟水有無嗎啡鴉片在內一宜驗明括打藥房之戒煙溥濟水是否確能戒煙依法察驗立分優劣

上海白渡橋北仁智里十三弄括打藥房啓

凡戒烟藥中有嗎啡鴉片者極易抵癮服之精神煥發勝於吸烟然有癮者多服即醉無癮者誤服即死即使照癮而服不差毫厘而其烈毒之性蘊積於內日久能致人精血耗散五臟枯燥癮縱暫除毒恐不保故去夏中西除烟會刊第一號除煙報即載有勸售戒烟藥者勿用嗎啡鴉片說蓋泰西名醫之言也惟本藥房之溥濟水並不用絲毫嗎啡鴉片入內故無論何人皆可試服即多服亦無妨礙且可使吞服生烟之毒敍明仿單此易察者一也至問何以知其確能戒煙亦有法可以立時驗明取溥濟水或茶一盃中置鴉片少許攪之使勻其色暗黑其味甚苦待入口而已知爲鴉片矣若照樣取溥濟水一盃入烟少許攪勻色亦暗黑味亦微苦然試與他人食之則芬芳適口不知其中有鴉片也蓋鴉片之毒已爲溥濟水所解並其色味亦化矣此易驗者二也據此即可知人腹內之煙毒烟積結癮病其深飲以此水不難立使蕩滌淨盡但攻伐太過又恐元氣受傷故宜按照仿單水序進服務使以漸一見功一月半月自然而然斷癮不覺斯爲盡善之法也此水功用服法詳載神藥奇功告白及吃鴉片之人不可不一試戒煙最便之法等告白登報章售價一元一瓶十元一打交郵局寄加郵稅一成用郵票代洋加二成六月朔起不論大小一律照價

心胃氣痛必愈丹

萬試萬驗

崔氏獨香廬藥室○凡多年心胃氣痛服過各種藥丸不能奏效者務速一試方知地球上有如此出神入化之仙丹也

世上本無心痛其實乃九種氣痛也胃有寒氣則胃寒肝有鬱氣則肝痛夾鬱氣不舒則肺痛夾則腹痛之痛此外又有停飲停食停痰之痛又有寒邪胃犯火少六腹痛疼則其發時或飲食不思口吐清水甚至痛極聲斷面無人色當氣血健旺尚可支持比及血氣衰則愈發愈劇甚或成勞成瘵不克永年奪不痛哉本主人痛發之時百藥罔效雖呼吸鴉片廣服西藥亦不不信儘可立券以證不靈包可退還嚏日月如流人

滑心考察無間寒暑始得此應驗如神之第一仙丹曾經試驗萬人無不藥到病除斷根不發曾有久患此症之人能稍止後得此丹應手即愈經使遠年痼塊亦能融化無形天上仙丹人間妙藥斷無若此之效如影響者如若生不再凡我同胞曷不一試諸大瓶洋二元小瓶洋一元二角

上海新橋西堍南傳約十餘家根德里內獨香廬藥室　崔宗武啓

丙215

金剛百煉丸保修道老僧所傳治遺精眞眞名不虛傳

夢遺滑精　人患最多　百計求治　靈丹實無　今予試驗奇方　指引病夫安康

鄙人體氣素弱症瘵綿三四年矣原期靜養天和或可調攝身體徒以自愆失學更慨時勢之日非乃負笈以出遊學金陵不意同學過勤用心失節致染遺精弱症不能耐勞杜戶不出三四年困憊異常延醫診治據云恐有癆瘵之虞歷服方藥絕無實驗此月見中外日報登上海三馬路鍊雲藥局之金剛百煉丸告白云夢遺滑精立服立愈藥眞法善百美兼收即往郵局匯洋四元向該藥局函購一料逐日飲服居然大患若失一覺黃粱安然無事同學生患此症者頗多知鄙人服百煉丸大弱症告痊彼等陸續函購按法試服余親見五人果皆得藥失病現在身體不但健精非昔比其有生死旺且人而肉白骨之功除函謝製藥之精神另登報順告同病

南京两江師範學堂肆業生周告白

丙221